



PERU Ministerio de Salud

Ministerio de Promoción y Supervisión de Servicios

Ministerio de Desarrollo Social y Promoción Social

"Año del Bicentenario del Perú: 200 años de Independencia"

**PLAN MÉDICO FUNCIONAL**

# HOSPITAL DE EMERGENCIAS "JOSÉ CASIMIRO ULLOA"



## Plan Médico Funcional



**2021**



2020

Ministerio  
de Salud

Ministerio de  
Educación  
Superior

Hospital de Emergencias  
José Casimiro Ulloa

"Año del Bicentenario del Perú: 200 años de independencia"

## PLAN MÉDICO FUNCIONAL

---

### AUTORIDADES

Dr. Luis Julio, PANCORVO ESCALA  
Director General del HEJCU

Lic. Adm. María del Rosario, INGA ALVA  
Director de la Oficina Ejecutiva de Planeamiento y Presupuesto

Dra. Sonia Elvira, ESCUDERO VIDAL  
Jefe de la Oficina de Gestión de la Calidad

Lic. Violeta Nery, DÁVILA PEÑA  
Jefe de la Oficina de Estadística e Informática

Lic. Robert Isaac, VILLANUEVA FUENTES RIVERA  
Jefe de la Oficina de Administración de Recursos Humanos

### ELABORADO POR:

Comité de Categorización del Hospital de Emergencias José Casimiro Ulloa  
(RD N°219\_2020\_DG\_HEJCU).





## PLAN MÉDICO FUNCIONAL

### INDICE

I.	Introducción.....	3
II.	Finalidad.....	3
III.	Objetivos.....	4
	a. Objetivo General.....	4
	b. Objetivos Específicos.....	4
IV.	Ámbito de aplicación.....	4
V.	Base legal.....	4
VI.	Contenido.....	5
	6.1 Información general de la organización.....	5
	6.2 Datos generales.....	6
VII.	Capacidad Hospitalaria.....	20
	7.1 Servicios asistenciales.....	20
	7.2 Recursos humanos.....	21
VIII.	Documentos normativos.....	22
	8.1. Guías práctica clínica.....	22
	8.2. Guías de procedimientos.....	22
	8.3. Manuales de bioseguridad y manejo de residuos sólidos.....	23
IX.	Indicadores Trazadores.....	23
X.	Anexos.....	23





## PLAN MÉDICO FUNCIONAL

### I. INTRODUCCION:

El Plan Médico Funcional es un instrumento que permite identificar la oferta de servicios con que cuenta nuestro Hospital de Emergencias "José Casimiro Ulloa" Nivel III E contiene toda la estructura administrativa y asistencial para el correcto funcionamiento del establecimiento de salud.

Es una herramienta técnica que señala las dimensiones físico - funcionales de los servicios sanitarios brindados por las Unidades Productoras de Salud (UPSS). En otras palabras, permite determinar las prestaciones con las que contará un establecimiento de salud, a partir de la oferta y la demanda de la población. Su principal objetivo es identificar las necesidades de los ciudadanos. Para ello, se define los servicios y las dimensiones de las estructuras que componen el hospital.

El Hospital de Emergencias (HEJCU) de categoría III E, es una institución de servicio de la salud que brinda atención a la población en situación de emergencia o urgencia con estándares de calidad y enfocados en la satisfacción del usuario manteniendo una cultura de innovación y capacitación constante.

El sector salud tiene como principales desafíos, mejorar la equidad y alcanzar la universalidad de servicios de salud por parte de la población, desarrollando políticas de estado que estén enfocadas en la priorización y optimización de recursos de modo que generen beneficios para la sociedad. La Ley N° 27658, Ley Marco de Modernización de la Gestión del Estado, declara al estado en proceso de modernización con la finalidad de mejorar la Gestión Pública del ciudadano.

El Hospital de Emergencias José Casimiro Ulloa está orientado al cumplimiento de las políticas de estado inherentes al sector salud, dando atención de calidad a toda persona en situación de emergencia sin excepción, teniendo como jurisdicción los distritos de Miraflores, Barranco, Surco, Surquillo, San Borja, teniendo como objetivos definidos en el proceso de planeamiento Estratégico que le permita el uso racional de los recursos materiales y financieros; así como del potencial humano.

### II. FINALIDAD

El Plan Médico Funcional, es un instrumento que permite identificar la oferta de servicios con que cuenta el Hospital de Emergencias "José Casimiro Ulloa", Nivel III-E, cuya finalidad como documento técnico es permitir la categorización y/o recategorización acorde a la normatividad que regula dicho proceso en los establecimientos de salud y centros médicos de apoyo del Ministerio de Salud.





## PLAN MÉDICO FUNCIONAL

### III. OBJETIVO

#### 3.1 OBJETIVO GENERAL:

Identificar la organización y características funcionales del Hospital de Emergencias José Casimiro Ulloa, para el logro de su misión y objetivos según nivel de complejidad, precisando su naturaleza y permitiendo responder según las necesidades de la salud de la población.

#### 3.2 OBJETIVOS ESPECIFICOS:

- ✓ Realizar el diagnóstico situacional del Hospital determinando la demanda, la oferta y la necesidad real en salud.
- ✓ Levantamiento de información para determinar la situación actual del Hospital de Emergencias "José Casimiro Ulloa".
- ✓ Determinar las relaciones funcionales de la situación actual del Hospital entre las áreas y servicios.

### IV. AMBITO DE APLICACIÓN

El Plan Médico Funcional es el instrumento técnico con el que cuenta el Hospital de Emergencias José Casimiro Ulloa Nivel III – E, que permite a sus autoridades identificar la oferta y demanda por servicios asistenciales, señalando su dimensionamiento físico funcional en sus diferentes unidades productoras de servicios de salud (UPSS), siendo de alcance a todos sus servicios asistenciales y administrativos según sea el caso.

### V. BASE LEGAL

- Ley N° 26842 Ley General de Salud y modificatorias.
- Decreto Supremo N° 013-2006-SA, que aprueba el Reglamento de Establecimientos de Salud y Servicios Médicos de Apoyo.
- Resolución Ministerial N° 767-2006 /MINSA, Aprueba el Reglamento de Organización y Funciones del Hospital de Emergencias "José Casimiro Ulloa".
- Resolución Ministerial N° 546-2011/MINSA, que aprueba la NTS N° 021-MINSA/DGSP-V.03, Norma Técnica de Salud "Categorías de Establecimientos del Sector Salud".
- Resolución Ministerial N° 862-2015/MINSA, que aprueba la Norma Técnica de Salud NTS N° 119—MINSA/DGIEM-V.01, "Infraestructura y Equipamiento de los Establecimientos de Salud de Tercer Nivel de Atención".





## PLAN MÉDICO FUNCIONAL

### VI. CONTENIDO:

#### 6.1 INFORMACION GENERAL DE LA ORGANIZACIÓN

##### 6.1.1. HISTORIA

El Hospital de Emergencias "José Casimiro Ulloa" (HEJCU), fue resultado de la fusión del antiguo Puesto Central de la Av. Grau con la Asistencia Pública de Miraflores; surge como una necesidad ante la creciente demanda de pacientes en la entonces Asistencia Pública de Lima.

Con Resolución Suprema N° 039-91-VC-5600, el inmueble queda anexado íntegramente al Ministerio de Salud y se faculta a la Dirección del Hospital a realizar las modificaciones necesarias para la ampliación de atención médica asistencial, inscrito ya en el asiento N° 786 margesi de bienes nacionales, asientos 1 y 2, a fojas 33, del tomo 920, del registro de la propiedad inmueble de ORLC.

Posteriormente, en el año 1956, el Club de Leones de Miraflores, inició la construcción de un edificio de dos pisos en la Av. República de Panamá - Miraflores, proyectándose posteriormente seis pisos más para el funcionamiento de mayor número de camas, trasladándose las instalaciones del nosocomio a este nuevo local. Ya para el año 1980, la Asistencia Pública de Lima, con todo su personal y demás servicios se trasladó al local de la Av. República de Panamá, iniciando oficialmente su funcionamiento bajo la Dirección del Dr. Juan Harrison Acosta; quien, en ese entonces, era Director de la Asistencia Pública de la Av. Grau.

Cabe resaltar que el nombre de José Casimiro Ulloa (médico nacido en Lima en el año 1829), fue recomendado por el Colegio Médico del Perú y aprobado con Resolución Ministerial N° 0192-79/SA, siendo Ministro de Salud el Mayor General FAP, Eduardo Rivasplata Hurtado, en mérito a la labor Humanista, docente y académica de ese gran Cirujano, quien fuera además figura destacada entre los fundadores de la Cruz Roja Peruana y la Organización de la Sanidad Militar.

Actualmente el Hospital de Emergencias "José Casimiro Ulloa" Nivel III-E, es un establecimiento de salud altamente especializado, proporcionando atención médico-quirúrgica a demanda a la comunidad y población en general en situación de urgencia y emergencia de la ciudad de Lima.





## PLAN MÉDICO FUNCIONAL

### 6.1.2. MISIÓN

Contribuir a mejorar la salud de la población atendiéndola en situaciones de emergencia y urgencia en forma oportuna, con equidad, calidad, calidez, eficiencia, eficacia y desarrollando la Docencia en Salud.

### 6.1.3. VISIÓN

Ser líder del sistema de atención de emergencias y urgencias a nivel nacional, promoviendo la docencia e investigación, empleando tecnología de punta, innovadora y comprometida.

### 6.1.4. OBJETIVOS Y ACCIONES ESTRATEGICAS

El Hospital de Emergencias José Casimiro Ulloa, de acuerdo a sus funciones generales tiene los siguientes objetivos y acciones estratégicas las mismas que se encuentran articuladas con el Plan Estratégico Institucional 2019 – 2021 del Ministerio de Salud aprobado con Resolución Ministerial N° 1334-2018/MINSA.

**OE01.** Prevenir, vigilar, contralar y reducir el impacto de las enfermedades, daños y condiciones que afectan la salud de la población, con énfasis en las prioridades nacionales.

**OE02.** Garantizar el acceso a cuidados y servicios de salud de calidad organizados en Redes Integradas de Salud, centrada en la persona, familia y comunidad, con énfasis en la promoción de la salud y la prevención de la enfermedad.

**OE04.** Fortalecer la rectoría, la gobernanza y la gestión institucional; eficiente, ética e íntegra, en el marco de la modernización de la gestión pública.

**OE05.** Mejorar la gestión y el desarrollo de los recursos humanos en salud con énfasis en competencias, y la disponibilidad equitativa en el país.

**OE08.** Fortalecer la gestión del riesgo y defensa ante emergencias y desastres.

## 6.2. DATOS GENERALES

### 6.2.1. DIRECCIÓN Y TELEFONO



Av. Roosevelt N° 6355 - 6357 (ex Av. República de Panamá)- Miraflores –Lima 18-Perú.

Central Telefónica: 511-2040900





### PLAN MÉDICO FUNCIONAL

#### 6.2.2 PLANO DE UBICACIÓN



#### 6.2.3. PÁGINA WEB

<https://www.hejcu.gob.pe/>

#### 6.2.4. ÁREA DE INFLUENCIA POBLACIONAL Y GEOGRAFICA

### ESTIMACION DE LA DEMANDA (PERFIL DEMOGRAFICO Y EPIDEMIOLOGICO)

DISTRITO	2011		2012		2013		2014		2015		2016		2017		TOTAL	
	M	F	M	F	M	F	M	F	M	F	M	F	M	F	M	F
	MASC		FEM		MASC		FEM		MASC		FEM		MASC		FEM	
<b>TOTAL</b>	<b>137</b>	<b>96</b>	<b>178</b>	<b>127</b>	<b>188</b>	<b>136</b>	<b>202</b>	<b>154</b>	<b>208</b>	<b>157</b>	<b>203</b>	<b>158</b>	<b>218</b>	<b>162</b>	<b>227</b>	<b>167</b>
CHORILLUS	80	48	81	52	101	70	119	88	130	98	134	100	150	110	150	128
MAYAGUÉS SURCO	101	70	102	75	109	80	148	106	141	103	140	105	141	108	149	104
SURULLO	17	10	19	14	23	17	24	17	24	17	24	18	24	18	24	18
SAN JUAN DE MAYAFLOR	11	6	11	7	14	10	14	10	14	10	14	10	14	10	14	10
MAYAFLORES	10	6	10	7	13	10	16	12	16	12	16	12	16	12	16	12
BARRANCO	11	7	12	8	15	11	17	13	19	14	20	15	21	16	22	17
VILLA MARÍA DEL TRIUNFO	13	8	14	10	18	13	21	16	23	18	25	20	27	21	28	22
VILLA EL SALVADOR	6	4	7	5	9	7	11	9	13	10	15	12	17	13	19	14
SAN ROSA	6	4	7	5	9	7	11	9	13	10	15	12	17	13	19	14
SAN JUAN DE URUGUAY	5	3	6	4	8	6	10	8	12	10	14	11	16	12	18	13
LA VICTORIA	7	4	8	5	11	7	14	10	17	12	20	15	23	17	25	19
SAN MARTÍN DE PORRES	1	1	2	1	3	2	4	3	5	4	6	5	7	6	8	7
LIMA	0	0	0	0	0	0	0	0	0	0	0	0	0	0	0	0
PIE	1	1	2	1	3	2	4	3	5	4	6	5	7	6	8	7
LA MOLINA	1	1	2	1	3	2	4	3	5	4	6	5	7	6	8	7
CDIAS	1	1	2	1	3	2	4	3	5	4	6	5	7	6	8	7
LINOS	1	1	2	1	3	2	4	3	5	4	6	5	7	6	8	7
SAN ROSO	1	1	2	1	3	2	4	3	5	4	6	5	7	6	8	7
LOS CAJONS	1	1	2	1	3	2	4	3	5	4	6	5	7	6	8	7
SAN LUIS	1	1	2	1	3	2	4	3	5	4	6	5	7	6	8	7
<b>TOTAL DE DISTRITOS</b>	<b>27</b>	<b>18</b>	<b>38</b>	<b>27</b>	<b>50</b>	<b>34</b>	<b>127</b>	<b>106</b>	<b>184</b>	<b>140</b>	<b>192</b>	<b>147</b>	<b>207</b>	<b>152</b>	<b>214</b>	<b>161</b>

FUENTE: I.C.I.U. DE PROMOCIÓN ORAL Y OFICINA DE ESTADÍSTICA E INFORMÁTICA HEJCU

ATENCIÓNES REGISTRADAS EN EMERGENCIA URGENCIA SEGÚN DISTRITO DE PROCEDENCIA AÑO: 2020







PLAN MÉDICO FUNCIONAL

ATENCIÓNES REGISTRADAS EN EMERGENCIA URGENCIA SEGUN DIAGNOSTICOS, GRUPO DE EDAD Y SEXO																	
AÑO: 2020																	
DIAGNOSTICO	0-4 AÑOS		5-14 AÑOS		15-19 AÑOS		20-29 AÑOS		30-39 AÑOS		40-49 AÑOS		50-59 AÑOS		60-69 AÑOS		TOTAL GENERAL
	M	F	M	F	M	F	M	F	M	F	M	F	M	F	M	F	
TOTAL	341	361	1731	1497	3494	1386	1363	1314	1396	1354	754	999	919	912	4371	1494	
COVID-19, SIN ESPECIFICAR	1	2	18	23	15	25	38	58	188	117	93	762	315	335	436	7.8	
COVID-19, SIN ESPECIFICADO	0	0	7	0	14	20	28	27	80	1425	56	881	88	46	481	1.1	
OTROS DOLOR ABDOMINALES Y/O NO ESPECIFICOS	11	7	26	23	70	51	119	234	76	855	547	430	140	226	1076	5.4	
TRAUMATISMO SUPERFICIALES MULTIPLES, NO ESPECIFICADO	11	6	24	28	21	25	48	44	444	444	446	440	97	127	1017	5.4	
FRACASO AL AGUA NO ESPECIFICA	26	33	80	84	43	55	34	40	376	311	148	193	43	52	1491	3.2	
PERFORANTE - AGUJEROS EN TUBOS DE OREJA NO ESPECIFICADO	9	8	20	21	10	11	17	40	219	172	131	179	48	58	1211	1.0	
ALUCIA - OTAL BASTAMENTES Y CIEGO DE OJOS NO ESPECIFICADO	40	48	208	180	71	119	38	39	141	145	51	308	28	38	1211	1.8	
INFECCIÓN DE VENTILADORA, SIN ESPECIFICADO	4	0	0	21	2	21	4	11	31	459	37	217	38	228	128	1.7	
OSTIA	0	0	0	1	10	18	10	40	140	128	84	714	37	52	1027	1.6	
OTITIS DE LA VENTILADORA BLANCA COCCIDITIS	0	0	0	0	0	0	0	0	20	188	147	440	34	34	819	1.6	
OTITIS MEDIA SUPURATORIA	0	0	0	0	0	0	11	11	112	289	119	344	51	51	644	1.6	
FRACURA DE OTAL PAREJA Y DE LOS MECANISMOS DE LA OREJA Y DEL MANDIBULAR	0	0	0	4	14	4	0	0	117	87	148	288	46	286	676	1.4	
OTROS INFECCIONES AGUDAS DE SITIOS MÚLTIPLES DE LAS VÍAS RESPIRATORIAS	0	0	0	0	0	7	11	18	107	212	121	118	21	28	734	1.2	
LUMBAGO NO ESPECIFICADO	0	0	0	0	1	1	0	18	159	183	120	110	81	81	717	1.2	
INFECCIONES AGUDA - ARVIOS AGUDA	10	26	10	10	18	26	13	17	134	146	71	48	27	38	721	1.7	
INFECCIÓN Otitis	0	0	0	0	0	0	0	0	0	11	171	127	128	128	602	1.1	
FRACURA DE LA ENTROD DEL ANO	0	0	2	0	17	0	0	0	104	44	41	140	36	117	614	1.3	
AFASIA, NO ESPECIFICADA	0	0	2	2	11	11	16	16	208	140	30	44	15	16	400	1.0	
ASMA, NO ESPECIFICADA	1	0	48	38	84	67	8	26	76	111	40	49	30	39	622	1.0	
ESQUINOS Y DOLOR DE OJOS	0	0	0	0	11	18	27	25	111	300	30	87	7	14	571	0.9	
HERIDA DE DEDO(S) DE LA MANO, UN DEDO DE LA( LA) MANO	1	0	11	4	2	0	28	31	230	81	81	49	10	10	540	0.9	
TRAUMATISMO DE ANODIA, NO ESPECIFICADO	0	0	2	2	10	0	29	20	140	138	84	97	11	15	614	0.8	
HERIDA DE LA MANO Y DE LA MANO, PARTES NO ESPECIFICADAS	0	0	0	1	0	0	18	18	114	94	47	44	15	15	517	0.8	
OTITIS	0	0	0	0	1	0	20	11	140	144	71	27	28	28	611	0.8	
TRAUMATISMO DE LA MANO, NO ESPECIFICADO	11	11	44	44	20	15	11	0	87	65	51	37	44	44	500	0.8	
SAFRES, NO ESPECIFICADO	0	1	0	0	1	10	10	20	36	158	44	40	15	16	300	0.8	
FRACURA DE TRABAJOS DE LA PIEL	0	0	0	0	1	5	10	7	49	129	48	101	21	17	410	0.8	
HERIDA DE OJOS PARTES DE LA OJOS	0	1	40	38	11	11	0	0	110	48	41	11	19	13	440	0.7	
OTITIS MEDIA, NO ESPECIFICADO	0	0	0	0	1	0	7	5	119	34	44	40	10	14	440	0.7	
ASMA SIN ESPECIFICADO	144	120	591	484	840	340	140	400	1000	1000	510	1070	1000	1000	10100	17.7	

FUENTE: PLAN DE EMERGENCIA URGENCIA  
OFICINA DE ESTADÍSTICA E INFORMÁTICA MÉDICA





PLAN MÉDICO FUNCIONAL

MORTALIDAD INTRAHOSPITALARIA REGISTRADA SEGÚN DIAGNOSTICOS, GRUPO DE EDAD Y SEXO AÑO: 2020										
DIAGNOSTICO	15-19 AÑOS		20-49 AÑOS		50-69 AÑOS		70-99 AÑOS		TOTAL GENERAL	
	M	F	M	F	M	F	M	F	N	%
TOTAL	4	5	21	11	41	44	134	98	143	131.7
COVID-19, VIRUS IDENTIFICADO	1	0	12	2	10	26	66	57	236	41.3
INSUFICIENCIA RESPIRATORIA, NO ESPECIFICADA	0	0	1	1	4	9	10	8	33	8.6
SEPSIS, NO ESPECIFICADA	1	0	1	0	3	4	7	5	21	5.5
ACCIDENTE VASCULAR ENCEFÁLICO AGUDO, NO ESPECIFICADO COMO HEMORRÁGICO O ISQUEMICO	0	0	0	0	4	1	1	2	10	2.8
NEUMONIA, NO ESPECIFICADA	0	0	1	0	2	0	4	0	9	2.3
INSUFICIENCIA RESPIRATORIA AGUDA	0	0	0	1	3	0	3	2	9	2.3
SÍNDROME DE DIFICULTAD RESPIRATORIA DEL ADULTO	2	0	0	0	2	0	0	1	5	1.3
NEUMONIA BACTERIANA, NO ESPECIFICADA	0	0	0	0	2	0	1	0	4	1.0
TRAUMATISMO INTRACRANEAL, NO ESPECIFICADO	0	0	0	1	0	0	1	0	4	1.0
CHOCUE HIPOVOLEMICO	0	0	1	1	0	0	0	0	3	0.8
ABDOMEN AGUDO	0	0	0	0	1	0	1	0	2	0.5
ARRITMIA CARDIACA, NO ESPECIFICADA	0	0	0	0	0	0	2	0	2	0.5
CHOCUE CARDIOGENICO	0	0	0	0	1	0	1	0	2	0.5
HEMORRAGIA SUBARACNOIDEA, NO ESPECIFICADA	0	0	0	0	0	0	1	1	2	0.5
INSUFICIENCIA RENAL AGUDA, NO ESPECIFICADA	0	0	0	1	0	1	0	0	2	0.5
TRAUMATISMO RESPIRATORIO O OTRAS ENFERMEDADES CLASIFICADAS EN OTRA PARTE	0	0	0	0	0	1	0	0	1	0.3
OTROS SÍNTOMAS Y SIGNOS GENERALES ESPECIFICADOS	0	0	0	0	0	0	1	0	1	0.3
TUBERCULOSIS RESPIRATORIA NO ESPECIFICADA, SIN MENCION DE CONFIRMACION BACTERIOLOGICA	0	0	0	0	0	0	1	0	1	0.3
HEMORRAGIA INTRACRANEAL EN HEMISFERIO, NO ESPECIFICADA	0	0	0	0	0	0	0	1	1	0.3
ENFERMEDAD HEPÁTICA ALCOHOLICA, NO ESPECIFICADA	0	0	0	0	0	0	1	0	1	0.3
HEMORRAGIA INTRACRANEAL (NO TRAUMÁTICA), NO ESPECIFICADA	0	0	0	0	1	0	0	0	1	0.3
TRAUMATISMO SUPERFICIAL DE OTRAS PARTES Y DE LAS NO ESPECIFICADAS DEL TÓRAX	0	0	0	0	1	0	0	0	1	0.3
HEMORRAGIA INTRACRANEAL, NO ESPECIFICADA	0	0	0	0	0	0	1	0	1	0.3
OTRAS SEPSIS ESPECIFICADAS	0	0	0	0	0	0	0	1	1	0.3
CHOCUE ANAFILACTICO, NO ESPECIFICADO	0	0	0	0	1	0	0	0	1	0.3
PANCREATITIS AGUDA, NO ESPECIFICADA	0	0	0	0	0	0	0	1	1	0.3
HIPERTENSION INTRACRANEAL BENIGNA	0	0	0	0	1	0	0	0	1	0.3
ENFERMEDAD RENAL CRÓNICA, NO ESPECIFICADA	0	0	1	0	0	0	0	0	1	0.3
HIPOTENSION, NO ESPECIFICADA	0	0	0	0	0	0	1	0	1	0.3
TRAUMATISMO NO ESPECIFICADO DEL ABDOMEN, DE LA REGION LUMBOSACRA Y DE LA PELVIS	0	0	0	1	0	0	0	0	1	0.3
RESTO DE DIAGNOSTICOS	0	0	1	3	5	2	0	0	16	6.8

FUENTE: HOJA DE EMERGENCIA-URGENCIA  
OFICINA DE ESTADÍSTICA E INFORMÁTICA-HEJCU





**PLAN MÉDICO FUNCIONAL**

**INFLUENCIA POBLACIONAL Y GEOGRAFICA**

ATENCIÓNES REGISTRADAS EN EMERGENCIA URGENCIA SEGUN DISTRITOS DE INFLUENCIA A LA JURISDICCION DE MIRAFLORES, GRUPO DE EDAD Y SEXO AÑO: 2020																
DISTRITOS	> 11 MESES		01-05 AÑOS		06-14 AÑOS		15-19 AÑOS		20-44 AÑOS		45-64 AÑOS		65 y +		TOTAL GENERAL	
	M	F	M	F	M	F	M	F	M	F	M	F	M	F		
TOTAL	837	892	1723	1877	1486	1296	1369	1018	1306	1557	262	869	2494	2084	9371	100.0
MIRAFLORES	12	9	20	34	56	58	95	68	615	680	476	472	295	427	3260	3.5
SANTIAGO DE SURCO	105	95	402	399	303	340	255	341	2039	2485	1058	1411	538	819	10494	11.2
SURQUILLO	87	68	294	248	218	194	137	234	1179	1408	681	818	327	480	6387	6.8
BARRANCO	37	32	152	109	98	81	57	91	406	713	357	488	181	304	3178	3.4
SAN ISIDRO	0	0	13	4	7	9	6	10	111	127	74	96	34	71	572	0.6
RESTO DE DISTRITOS	195	187	802	683	722	689	842	1070	8056	10147	5039	5653	1973	2623	30280	32.4

FUENTE: HOJA DE EMERGENCIA-URGENCIA SISTEMA DE ESTADISTICA E INFORMACION-HEJEU



**INFRAESTRUCTURA y DIMENSIONAMIENTO**

Ver anexo en donde se detalla los planos y distribución del Hospital de Emergencia José Casimiro Ulloa.

- Anexo N° 2-A: Croquis de ubicación
- Anexo N° 2-B: Plano primer piso.
- Anexo N° 2-C: Plano segundo piso.
- Anexo N° 2-D: Plano tercer piso.
- Anexo N° 2-E: Plano cuarto y quinto piso.
- Anexo N° 2-F: Plano sexto y séptimo piso.
- Anexo N° 2-G: Plano primer y segundo sótano.

**SEDE HOSPITAL**

**a) INFRAESTRUCTURA**

El Hospital de Emergencias José Casimiro Ulloa está constituido por dos bloques, la parte anterior 1ero y 2do piso; la parte posterior con 02 sótanos, 06 pisos y azotea. El hospital colinda en la parte posterior con un local de su propiedad en la calle Ignacio La Puente N° 346 -350





**ÁREA:**

**Local Principal:**

El Hospital está construido en un terreno de 1 762.52 m<sup>2</sup>. Área construida 5 165.66 m<sup>2</sup>. Tiene 07 pisos y 02 sótanos.

**Local Anexo:**

En la parte posterior con un local de su propiedad. Área 435.85 m<sup>2</sup> y área construida 204.65 m<sup>2</sup>, que es utilizado por el Departamento de Farmacia y sus almacenes de insumos.

**Total de los dos locales:**

Área de Terreno 2 198.37 m<sup>2</sup> y Área Construida 5 370.31 m<sup>2</sup>

Figura 1.



**b) DIMENSIONAMIENTO**

El terreno donde se ubica el Hospital cuenta con un área total de 1762.52 m<sup>2</sup>, de los cuales el establecimiento de salud ocupa un área construida de 1366.50 m<sup>2</sup> del terreno, lo que representa el 77.53% del área total del terreno, y cuenta con un área libre del terreno de 396.02 m<sup>2</sup>, lo que representa el 22.47%. El Hospital se encuentra compuesto por 02 sótanos y 07 niveles, contando en total con un





PERU

Ministerio  
de SaludInstituto de Promoción y  
Atención de SaludMinisterio de Educación  
Superior

"Año del Bicentenario del Perú: 200 años de independencia"

**PLAN MÉDICO FUNCIONAL**

área construida de todo el hospital 5 165,66 m<sup>2</sup>, que se distribuyen de la siguiente manera:

Segundo Sótano, se encuentran los ambientes de Archivo de Estadística, Archivo de Patrimonio y Casa de Fuerza eléctrica.

Primer Sótano, se encuentran los ambientes del Departamento de Nutrición, Almacén General, Almacén de Farmacia, Comedor de Personal y el Área de Lavandería y Costura.

Primer nivel, se encuentran los ambientes del Área de Informes, Caja, Jefatura Farmacia Expendio, Salas de Espera, Jefatura de Departamento de Traumatología, Triage, Área de Atención Ambulatoria de Traumatología, Radiología (Ecografías, Rayos X y Tomografías), Trauma shock, Sala de Reposo Varones, Sala de Reposo de Damas, Tópico N° 1, Tópico N° 2, Oficina de Seguros, Oficina de servicio social, Área de Atención Ambulatoria de Pediatría, Sala de Reposo de niño, Sala de estar del Cuerpo Médico, Mortuorio y el Área de Almacén Final de Residuos Sólidos Hospitalarios.

Segundo nivel, se encuentran los ambientes de la Dirección General, Dirección Médica, Dirección Administrativa, Oficina de Personal, Oficina de Economía, Oficina de Logística, Oficina de Calidad, Oficina y Hospitalización de Neurocirugía, Jefatura de Comunicaciones, Oficina de Neurocirugía, Oficina de Docencia e Investigación, Oficina de Asesoría Legal, Oficina de comunicaciones, Auditorio Central, Laboratorio, Central de Esterilización, Jefatura de Enfermería y los ambientes Patología Clínica.

Tercer nivel, se encuentran los ambientes del Área de Hospitalización de Traumatología, Sala de estar de Enfermería, Sala de Operaciones, Consultorio de Psicología, Sala de Gastroenterología-Endoscopia, Unidad de Cuidados Intensivos e Intermedios, Oficina de Voluntariado y Cuarto de Residentes.

Cuarto nivel, se encuentran los ambientes del Área de Hospitalización de Cirugía y Neurocirugía, Jefatura de los Departamentos de Cirugía, Cuarto de medicamentos, Tópico y la Oficina del Sindicato de Trabajadores del HEJCU.

Quinto nivel, se encuentran los ambientes del Área de Hospitalización de Medicina, Tópico, Jefatura de Medicina, Cuarto de previsión de medicamentos, Sala de estar de Enfermería y la Capilla.

Sexto nivel, se encuentran los ambientes de la Oficina de Estadística, Oficina de Informática, el Área de Residencia Médica, Vestidor de Enfermería de Varones, Vestidor de Enfermería de Damas y Comedor Médico.





**PLAN MÉDICO FUNCIONAL**

Séptimo nivel, se encuentran los ambientes de la Oficina de Servicios Generales y Mantenimiento, Oficina de Control Patrimonial, Oficina de informática, Oficina de sindicato de médicos, Oficina de sindicato de enfermeras, Oficina de Planeamiento y Presupuesto, la Oficina de Seguros, Oficina de Seguridad y Salud en el Trabajo, Oficina de Control Institucional, Oficina de Gestión de Calidad, Depósitos y Sala de Cisterna de vacío.

**c) DISTRIBUCION DE AMBIENTES:**

Se realizó la distribución de los ambientes por niveles del Hospital de Emergencias José Casimiro Ulloa, incluyendo las áreas (en m2) y el aforo de cada uno de los ambientes, por la coyuntura actual que atraviesa el país frente a la Pandemia del Covid-19, se incorporó el aforo en el escenario Covid-19, siendo la distribución la siguiente:

NIVELES	AMBIENTE	AREA (M2)	CANTIDAD	AREA PARCIAL(M2)	AFORO	AFORO COVID	
Segundo sótano	Hall	26,91	1	26,91			
	Almacén de patrimonio	25,96	1	25,96	1	1	
	Archivo de documentos y patrimonio	116,09	1	116,09	4	2	
	Deposito 1	4,66	2	9,32	1	1	
	SS.HH. de personal hombres y mujeres	5,90	1	5,90			
	Area de calderos	11,12	1	11,12			
	Casa de fuerza eléctrica	80,75	1	80,75			
Primer sótano	Nutrición y dietética						
	Jefatura del Departamento de nutrición	10,28	1	10,28	1	1	
	Consultorio nutricional	6,06	1	6,06	1	1	
	SS.HH. de personal mujeres	3,45	1	3,45			
	SS.HH. de personal hombres	10,23	1	10,23			
	Casilleros de personal hombres y mujeres	23,57	1	23,57	1	1	
	Comedor general	64,87	1	64,87	43	30	
	Preparación y cocción de alimentos - cocina	71,85	1	71,85	7	4	
	Almacén de víveres frescos	19,85	2	39,70	1	1	
	Almacén de nutrición	11,35	1	11,35	1	1	
	Deposito	16,34	1	16,34	1	1	
	Lavandería						
	Unidad de lavandería, Ropería y Costura	20,24	1	20,24	2	1	
	Oficinas Administrativas						
	Jefatura de Almacén	27,01	1	27,01	3	2	
	Almacén	34,38	1	34,38	1	1	
	Almacén central + depósito	56,20	1	56,20	2	1	
	Oficina de CAFAE	10,71	1	10,71	3	1	
	Almacén de enfermería	21,34	1	21,34	1	1	
	Vestidor de personal damas	3,82	1	3,82			





**PLAN MÉDICO FUNCIONAL**

Primer nivel	<b>Emergencia</b>					
	Hall	57,88	1	57,88		
	Admisión	9,60	1	9,60	1	1
	Estar de pacientes	27,10	1	27,10	34	17
	SS.HH	4,25	1	4,25		
	SS.HH para discapacitados	1,75	1	1,75		
	Triage	1,90	1	1,90	1	1
	Estar de médicos	27,37	1	27,37	9	2
	Almacén	3,85	1	3,85	1	1
	SS.HH de estar de médicos	1,71	1	1,71		
	<b>Temas</b>					
	Temas 1 + SS.HH.	22,04	1	22,04	4	4
	Temas 2	13,21	2	16,42	4	4
	<b>Trauma shock</b>					
	Sala de Trauma shock	63,98	1	63,98	13	13
	Reposo de mujeres	60,55	1	60,55	8	8
	Estación de enfermeras para reposo de mujeres	10,90	1	10,90	2	2
	SS.HH para mujeres	4,89	1	4,89		
	Reposo de hombres	70,54	1	70,54	9	9
	Estación de enfermeras para reposo de hombres + SS.HH	20,90	1	20,90	3	3
	SS.HH para hombres	4,53	1	4,53		
	Urgencias	11,52	1	11,52	2	2
	SS.HH	1,70	2	1,40		
	<b>Farmacia</b>					
	Área de farmacia	25,39	1	25,39	3	2
	<b>Centro de almacenamiento final</b>					
	Residuos biocontaminados	11,73	1	11,73	1	1
	Residuos comunes	1,75	1	1,75	1	1
	Área de servicio	20,75	1	20,75	1	1
	Deposito de oxígeno	10,25	1	10,25	1	1
	<b>Mortuario</b>					
	Sala de Mortuario	20,97	1	20,97	3	3
	<b>Ginecología</b>					
	Ginecología + SS.HH.	27,55	1	27,55	5	5
	Área de limpieza	6,64	1	6,64	1	1
	<b>Medicina física y rehabilitación</b>					
	Sala de Medicina física y rehabilitación	17,88	1	17,88	3	3
	<b>Neurólogo</b>					
	Área de rehabilitación	13,25	1	13,25	2	
	<b>Traumatología</b>					
	Infirmería del Departamento de traumatología	18,40	1	18,40	2	1
	Deposito	1,64	1	1,64	1	1
	Historias clínicas	1,49	1	1,49	1	1
	Traumatología	39,67	1	39,67	7	7
	SS.HH	1,43	1	1,43		
	<b>Departamento de Diagnóstico por Imágenes</b>					
	Sala de espera	34,88	1	34,88	44	22
	Secretaría	14,41	1	14,41	1	1
	Sala de Rayos X	21,36	1	21,36	3	3
	Sala de control	14,86	1	14,86	2	2
	Sala de Tomografía + SS.HH + Deposito	30,41	1	30,41	4	4
	Ecografía	10,65	1	10,65	1	1
	Ecografía	12,09	1	12,09	2	2
	<b>Pediatría</b>					
	Atención emergencias pediátricas	17,04	1	17,04	3	3
	Estar de personal	23,47	1	23,47	4	2
	Reposo de niños	4,08	1	4,08	1	1
	<b>Oficinas Administrativas</b>					
	Hall de Ingreso	14,70	1	14,70	1	
	Admisión	15,62	1	15,62	1	1
	Oficina de pago	9,29	1	9,29	1	1
	Departamento de servicio social	12,91	1	12,91	1	1
	Cuenta pacientes	6,25	1	6,25	1	1
	Caja	5,41	1	5,41	1	1
	SS-Seguro	8,85	1	8,85	1	1





**PLAN MÉDICO FUNCIONAL**

Segundo nivel	<b>Hospitalización de Neurocirugía</b>					
	Sala de hospitalización	125,10	1	125,10	16	16
	Estación de enfermeras	14,08	1	14,08	2	2
	Archivos	9,39	1	9,39	1	1
	SS.HH.	2,96	1	2,96		
	SS. HH. de personal	4,00	1	4,00		
	Oficina de neurocirugía + SS.HH.	12,87	1	12,87	1	1
	<b>Departamento de Diagnóstico por Imágenes</b>					
	Oficina	8,72	1	8,72	1	1
	Estar tecnológico	9,93	1	9,93	1	1
	Almacén	5,02	1	5,02	1	1
	<b>Enfermería</b>					
	Recepción	4,48	1	4,48	1	1
	Jefatura de Enfermería	26,26	1	26,26	3	2
	<b>URSS Central de Esterilización</b>					
	Oficina	13,16	1	13,16	1	1
	SS. HH. de personal	3,30	1	3,30		
	Área roja	15,08	1	15,08	2	2
	Área azul	42,92	1	42,92	5	5
	Área verde	24,59	1	24,59	8	8
	<b>Patología clínica</b>					
	Administración y recepción	10,19	1	10,19	1	1
	Informática	16,75	1	16,75	2	1
	Oficina	6,83	1	6,83	1	1
	Jefatura de Patología	6,27	1	6,27	1	1
	Sala de donante	13,11	1	13,11	2	2
	Extracción de sangre	12,95	1	12,95	2	2
	Área de conservación	8,30	1	8,30	1	1
	Hematología	25,17	1	25,17	3	3
	Bioquímica	19,13	1	19,13	2	2
	Esterilización	12,98	1	12,98	1	1
	Almacén	5,77	1	5,77	1	1
	SS. HH. de personal	5,06	1	5,06		
	<b>Epidemiología</b>					
	Oficina de epidemiología	19,77	1	19,77	3	1
	<b>Ocencia e Investigación</b>					
	Oficina de apoyo a la docencia e investigación	16,87	1	16,87	2	1
	Auditorio	65,38	1	65,38	44	22
	<b>Oficinas Administrativas</b>					
	Hall de dirección general	9,39	1	9,39		
	Secretaría de Dirección General	13,37	1	13,37	1	1
	Dirección General	19,80	1	19,80	2	1
	Sala de Reuniones	17,28	1	17,28	13	6
	SS.HH. de dirección general	1,95	1	1,95		
	Sub dirección General	18,55	1	18,55	1	1
	SS.HH. de sub dirección general	2,96	1	2,96		
	Mesa de partes	5,93	1	5,93	1	1
	Dirección de Oficina Ejecutiva de Administración	21,02	1	21,02	2	1
	Dirección de Logística	20,76	1	20,76	2	1
	Dirección de Economía	34,24	1	34,24	3	2
Oficina de Contabilidad	11,82	1	11,82	1	1	
Archivo de contabilidad	5,32	1	5,32	1	1	
Dirección de Personal	43,75	1	43,75	4	2	
Oficina de Asesoría legal	16,65	1	16,65	2	1	
Oficina de Comunicaciones	13,24	1	13,24	1	1	
SS.HH. de mujeres	6,08	1	6,08			
SS.HH. de hombres	6,37	1	6,37			
Sala de servidores	12,57	1	12,57	1	1	







**PLAN MÉDICO FUNCIONAL**

Tercer nivel	<b>Hospitalización</b>						
	Sala de Hospitalización /camas 313-316	29,47	1	29,47	4	4	
	Sala de Hospitalización /camas 317-320	28,28	1	28,28	4	4	
	Sala de Hospitalización /camas 321-326	36,05	1	36,05	5	5	
	SS.HH. de personal	14,88	1	14,88			
	Estación de enfermeras	6,84	1	6,84	1	1	
	Est. de enfermeras	10,25	1	10,25	1	1	
	SS.HH.	2,52	1	2,52			
	<b>Respiratoria</b>						
	Sala de Neumología-Endoscopia	18,78	1	18,78	2		
	Topico	17,06	1	17,06	1		
	Deposito 1	0,85	1	0,85	1	1	
	Deposito 2	1,84	1	1,84	1	1	
	Estación de enfermeras	3,07	1	3,07	1		
	Sala de Hospitalización /camas 301-303	23,79	1	23,79	3	3	
	Sala de Hospitalización /camas 304-305	28,28	1	28,28	4	4	
	Sala de Hospitalización /camas 307-308	30,70	1	30,70	4	4	
	SS.HH. de personal	13,16	1	13,16			
	Sala de estar de Enfermería	4,25	1	4,25	1	1	
	<b>Unidad de Cuidados Intensivos</b>						
	Hall	6,16	1	6,16			
	Sala 1	25,04	1	25,04	1	1	
	Sala 2	16,67	1	16,67	1	1	
	Sala 3	22,60	1	22,60	1	1	
	Visitado de médicos	10,13	1	10,13			
	Visitado de enfermería	11,59	1	11,59			
	Cuarto de material estéril	11,74	1	11,74	1	1	
	Cuarto de material estéril 1	7,03	1	7,03	1	1	
	Cuarto de lavado de material	6,08	1	6,08	1	1	
	Rejería	3,04	1	3,04	1	1	
	Estación de enfermeras	7,16	1	7,16	1	1	
	Jeftura de Enfermería	7,88	1	7,88	1	1	
	Sala de recuperación	14,67	1	14,67	4		
	Oficina de Asesoría + SS.HH.	13,52	1	13,52	1	1	
	Cuarto de limpieza	7,35	1	7,35	1	1	
	Recepcion UCI	4,59	1	4,59	1	1	
	Sala de Cuidados Intensivos	31,55	1	31,55	5	5	
	Estación de enfermeras	9,48	1	9,48	2	2	
	Sala Asistida	9,69	1	9,69	1	1	
	Cuarto de material estéril	8,87	1	8,87	1	1	
	Cuarto de lavado de material	2,53	1	2,53	1	1	
	Cuarto de limpieza	3,85	1	3,85	1	1	
	Sala de descanso médicos	6,87	1	6,87	1	1	
Sala de descanso + SS.HH.	8,87	1	8,87	1	1		
<b>Oficinas Administrativas</b>							
Oficina de psicología	11,81	1	11,81	1	1		
Oficina de voluntariado	5,08	1	5,08	1	1		
Cuarto de residencias	25,33	1	25,33	3	2		
Cuarta nivel	<b>Hospitalización de Cirugía</b>						
	Sala de Hospitalización /camas 401-404	23,79	1	23,79	3	3	
	Sala de Hospitalización /camas 405-408	28,28	1	28,28	4	4	
	Sala de Hospitalización /camas 409-412	30,70	1	30,70	4	4	
	Sala de Hospitalización /camas 413-416	29,47	1	29,47	4	4	
	Sala de Hospitalización /camas 417-420	28,28	1	28,28	4	4	
	Sala de Hospitalización /camas 421-426	36,05	1	36,05	5	5	
	SS.HH. de personal	14,90	1	14,90			
	SS.HH. de enfermeras	2,52	1	2,52			
	Estación de enfermeras	6,84	1	6,84	1	1	
	Topico	17,06	1	17,06	1	1	
	SS.HH. de personal	13,16	1	13,16			
	Jeftura de los Departamentos de Cirugía	19,78	1	19,78	2	1	
	Rejería	2,87	1	2,87	1	1	
	Cuarto de limpieza	2,77	1	2,77	1	1	
	Deposito 1	0,85	1	0,85	1	1	
	Deposito 2	1,84	1	1,84	1	1	
Cuarto de medicamentos	11,40	1	11,40	1	1		
Cuarto de limpieza de materiales	9,94	1	9,94	1	1		
Oficina del sindicato de trabajadores	4,94	1	4,94	1	1		





**PLAN MÉDICO FUNCIONAL**

Quinto nivel	<b>Hospitalización de Medicina</b>					
	Recepción	2,07	1	2,07	1	1
	Sala de Hospitalización / camas 501-502	25,79	1	25,79	8	3
	SS.HH. de pacientes camas 501-502	2,34	1	2,34		
	Sala de Hospitalización / camas 503-504	28,28	1	28,28	4	4
	SS.HH. de pacientes camas 503-504	3,48	1	3,48		
	Sala de Hospitalización / camas 505-506	30,70	1	30,70	4	4
	SS.HH. de pacientes camas 505-506	5,12	1	5,12		
	Sala de Hospitalización / camas 507	10,11	1	10,11	1	1
	SS.HH. de pacientes camas 507	2,80	1	2,80		
	Sala de Hospitalización / camas 508-511	29,47	1	29,47	4	4
	Sala de Hospitalización / camas 512-515	28,28	1	28,28	4	4
	Sala de Hospitalización / camas 516-521	36,05	1	36,05	5	5
	SS.HH. de personal	14,98	3	14,98		
	SS.HH. de enfermeras	2,52	1	2,52		
	Estación de enfermeras	6,84	1	6,84	1	1
	Topico	17,05	1	17,05	1	1
	SS.HH. de personal	13,16	1	13,16		
	Jefatura de los Departamentos de Medicina	19,78	1	19,78	2	1
	Ropería	2,87	1	2,87	1	1
	Cuarto de limpieza	2,77	1	2,77	1	1
	Deposito 1	0,85	1	0,85	1	1
	Deposito 2	1,84	1	1,84	1	1
	Cuarto de provisiones de medicamentos	11,40	1	11,40	1	1
	Estar de enfermeras	9,94	1	9,94	1	1
Capilla	5,18	1	5,18			
Sexto nivel	<b>Oficinas Administrativas:</b>					
	Oficina de Informática	17,62	1	17,62	2	1
	Oficina de Estadística	27,80	1	27,80	3	1
	Oficina de capacitación	6,34	1	6,34	1	1
	SS.HH. de personal	2,52	1	2,52		
	Vestuario + SS.HH. de enfermería	24,47	1	24,47		
	Guardarropa de enfermería	11,88	1	11,88	1	1
	<b>Residencia médica:</b>					
	Dormitorio de médicos 1	32,79	1	32,79	3	3
	SS.HH. de dormitorio de médicos 1	2,34	1	2,34		
	Dormitorio de médicos 2	28,28	1	28,28	4	1
	SS.HH. de dormitorio de médicos 2	3,48	1	3,48		
	Dormitorio de médicos 3	30,70	1	30,70	4	1
	SS.HH. de dormitorio de médicos 3	5,12	1	5,12		
	Dormitorio de médicos 4	10,11	1	10,11	1	1
	SS.HH. de dormitorio de médicos 4	2,80	1	2,80		
	Habitación de médicos	21,15	1	21,15	3	2
	Habitación de internos	20,76	1	20,76	3	2
	SS.HH. de médicos	17,12	1	17,12		
	Cuarto de vestuario de auxiliares	13,15	1	13,15	2	1
	SS.HH. de cuarto de vestuario de auxiliares	9,69	1	9,69		
	Comedor de médicos	35,85	1	35,85	24	12
	Repositorio	4,80	1	4,80	1	1
	Ropería	2,87	1	2,87	1	1
	Cuarto de limpieza	2,77	1	2,77	1	1
Deposito 1	0,85	1	0,85	1	1	
Deposito 2	1,84	1	1,84	1	1	





**PLAN MÉDICO FUNCIONAL**

Oficinas Administrativas						
Septimo nivel	Hall	16,13	1	16,13		
	Oficina de Servicios Generales	14,03	1	14,03	1	1
	Oficina de Control Patrimonial	10,82	1	10,82	1	1
	Oficina de Informática	14,17	1	14,17	1	1
	Oficina de Transporte	11,00	1	11,00	1	1
	Oficina de Sindicato de Médicos	11,93	1	11,93	1	1
	Hall de la oficina de Sindicato de Enfermeras	6,74	1	6,74		
	Oficina de Sindicato de Enfermeras	10,31	1	10,31	1	1
	SS.HH. de personal (incluye ducha)	4,28	1	4,28		
	SS.HH. de personal	3,13	1	3,13		
	Oficina de Planeamiento y Presupuesto	19,39	1	19,39	2	1
	Oficina de Seguros	19,12	1	19,12	2	1
	Oficina de Seguridad y Salud en el trabajo	7,13	1	7,13	1	1
	Oficina de Control Institucional	22,04	1	22,04	2	1
	Oficina de Gestión de Calidad	9,60	1	9,60	1	1
	Secretaría Técnica	6,92	1	6,92	1	1
	SS.HH. de personal mujeres	2,76	1	2,76		
	SS.HH. de personal hombres	2,66	1	2,66		
	Deposito 1	7,36	1	7,36	1	1
	Deposito 2	14,71	1	14,71	1	1
	Deposito 3	18,41	1	18,41	1	1
	Sala de Ostrero de sacho	8,19	1	8,19	1	1

El Hospital de Emergencias José Casimiro Ulloa, cuenta con la siguiente sede:

**SEDE FARMACIA**

El lote cuenta con un área de 435.85 m<sup>2</sup>, de los cuales la sede ocupa un área construida de 204.65 m<sup>2</sup>, lo que representa el 46.95% del área total del terreno, y cuenta con un área libre de 231.20 m<sup>2</sup>, lo que representa el 53.05% del área total.

**a) UBICACIÓN:**

Calle Ignacio La Puente N° 340 – Miraflores – Lima

**b) ACTIVIDAD QUE SE REALIZA EN LA SEDE:**

Almacén de medicamentos de Farmacia del HEJCU

**c) DISTRIBUCIÓN**

Los ambientes de la Sede Farmacia están distribuidos de la siguiente manera:





**PLAN MÉDICO FUNCIONAL**

NIVELES	AMBIENTE	AREA (M2)	CANTIDAD	AREA PARCIAL (M2)	AFORO	AFORO COVID
Primer nivel	Farmacia					
	Area de ingreso	35,81	1	35,81		
	Area de descarga	24,85	1	24,85		
	Informes	5,38	1	5,38	1	1
	SS.HH. de informac	2,20	1	2,20		
	Jefatura de farmacia	8,07	1	8,07	1	1
	Oficina	8,08	1	8,08	1	1
	SS.HH. de personal	2,91	1	2,91		
	Oficina de almacen de farmacia	19,60	1	19,60	1	1
	Almacen de materiales medicos 1	28,27	1	28,27	1	1
	Almacen de materiales medicos 2	28,27	1	28,27	1	1
	Almacen de materiales medicos 3	17,68	2	35,36	1	1
	Almacen de materiales medicos 4	17,36	1	17,36	1	1
	Almacen de materiales medicos 5	17,56	1	17,56	1	1
	Almacen de materiales medicos 6	30,41	1	30,41	1	1
	Almacen de materiales medicos 7	9,46	1	9,46	1	1
	SS.HH. de almacen de materiales medicos 7	2,08	1	2,08		
	SS.HH. de personal	5,88	1	5,88		
Patio 1	28,00	1	28,00			
Patio 2	34,74	1	34,74			
Techo de Primer nivel	Farmacia					
	Deposito 1	7,83	1	7,83	1	1
	Deposito 2	5,99	1	5,99	1	1
	Area de techo	199,13	1	199,13		

El hospital cuenta con dos sedes que suman en total un área de terreno de 2198.37 m2 y suman un total de área construida de 5370.31 m2.

Asimismo, cuenta con las UPSS necesarias que garantizan la atención integral de los pacientes, brindando atención especializada en el campo clínico o grupo etario y cuenta con la capacidad de prestar servicios de atención ambulatoria de hospitalización y de emergencias, conforme a lo establecido en la NTS N° 021-MINSA/DGSP-V.03 de la Norma Técnica de Salud "Categorías de Establecimiento del Sector Salud", aprobado en la Resolución Ministerial N° 546-2011/MINSA.

Siendo necesario indicar que, para el cálculo del Aforo de cada uno de los ambientes, se realizó en base a lo indicado en el Art° 6 del Capítulo II: Condiciones de habitabilidad y funcionalidad, de la Norma A. 050 Salud del Reglamento Nacional de Edificaciones. Para el caso del cálculo de Aforo Covid-19 de cada uno de los ambientes, se realizó en base a lo indicado en la Resolución Ministerial N° 448-2020/MINSA, que aprueba el documento técnico "Lineamientos para la vigilancia, prevención y control de Salud de los Trabajadores con Riesgo de Exposición a





## PLAN MÉDICO FUNCIONAL

Covid-19", que tiene como finalidad contribuir a la disminución de riesgo de transmisión de la Covid-19 en el ámbito laboral; y en la Resolución Directoral N° 140-2020-DG-HEJCU, que aprueba el Plan para la Vigilancia, Prevención y Control de COVID-19 en el Trabajo del Hospital de Emergencias José Casimiro Ulloa – Versión 2.

### VII. CAPACIDAD HOSPITALARIA:

#### 7.1. SERVICIOS ASISTENCIALES:

- El Departamento de Medicina, brinda los servicios en Emergencia, Trauma Shock, Medicina Varones, Medicina Damas, Pediatría, Unidad de Cuidados Críticos, Hospitalización y Triage.
- El Departamento de Cirugía, brinda los servicios de Cirugía General, Cirugía Ginecológica, Otorrinolaringología, Cirugía de Tórax y Hospitalización para mujeres y hombres.
- El Departamento de Traumatología, brinda los servicios de Cirugía en Traumatología, Hospitalización de cirugía y Medicina Física y Rehabilitación.
- Departamento de Neurocirugía, brinda los servicios de Cirugía en Neurocirugía, en Hospitalización, en los servicios de observación en Reposo de Damas, Reposo de Varones y Pediatría; y Trauma Shock.
- Departamento de Anestesiología, brinda servicio en Sala de Operaciones y Sala de Recuperación.

Las actividades asistenciales se desarrollan en los diferentes servicios del Hospital para lo cual se cuenta con 82 camas y 30 camillas encontrándose distribuidas de la siguiente manera.

DISTRIBUCIÓN DE CAMAS	N°	Total
Hospitalización en Medicina	20	82
Hospitalización en Cirugía	26	
Hospitalización de Neurocirugía	11	
Hospitalización en Traumatología y Ortopedia	14	
Unidad de Cuidados Intensivos	5	
Unidad de Cuidados Intermedios	6	
DIS		
DISTRIBUCIÓN DE CAMILLAS	N°	Total
Reposo de Niños (Pediatría)	5	30
Reposo de Mujeres	10	
Reposo de Varones	10	
Recuperación	5	





### PLAN MÉDICO FUNCIONAL

Adicionalmente a ello existen los servicios de apoyo directo e indirecto:

1. Patología Clínica
2. Diagnóstico por imágenes
3. Epidemiología
4. Nutrición
5. Servicio Social
6. Farmacia
7. Servicios administrativos

Asimismo, la accesibilidad a todos los servicios asistenciales y de emergencia se ubica desde el Ingreso principal de la Av. Roosevelt (Ex República de Panamá), por ello es necesario mencionar que las vías de acceso se pueden ver obstaculizadas por la circulación de los usuarios y del personal administrativo. En este sentido, es necesario mencionar que el Hospital se encuentra realizando las gestiones necesarias para separar la circulación y funciones de la zona administrativa de las zonas asistenciales.

Siendo importante destacar la labor de las autoridades y de todo el personal que labora en el Hospital, que contribuye en la mejora de las condiciones de seguridad y operatividad de las áreas críticas y de emergencias. Trabajo que en la actualidad se continúa para alcanzar los niveles de seguridad y capacidad resolutive que permitan afrontar las demandas y seguridad hospitalaria.

## 7.2. RECURSOS HUMANOS

El Hospital de Emergencias cuenta con 1,007 servidores públicos bajo los regímenes laborales 276 (Personal Nombrado), 1057 (Personal CAS) y personal contratado por locación de Servicio según detalle:

N° de trabajadores asistenciales contratados por terceros	N° de trabajadores administrativos contratados por terceros	N° de trabajadores asistenciales CAS	N° de trabajadores administrativos CAS	N° de trabajadores asistenciales nombrados	N° de trabajadores administrativos nombrados	TOTAL PEAS
102	48	102	51	634	70	1,007





**PLAN MÉDICO FUNCIONAL**

**XIII. DOCUMENTOS NORMATIVOS**

**8.1. GUIAS DE PRÁCTICA CLÍNICA**

ITEM	DESCRIPCION	N° DE RD	FECHA DE LA RD
1	GPC PARA DIAGNÓSTICO Y MANEJO DE LA TROMBOSIS VENOSA PROFUNDA	154-2021-DG-HEJCU	10/06/2021
2	GPC DE ATENCION EN EMERGENCIA DEL PACIENTE POLITRAUMATIZADO	166-2021-DG-HEJCU	22/06/2021
3	GPC PARA DIAGNÓSTICO Y MANEJO DEL PARO CARDIORESPIRATORIO	176-2021-DG-HEJCU	05/07/2021
4	GPC EL MANEJO DEL TRAUMATISMO ENCEFALOCRANEANO	177-2021-DG-HEJCU	05/07/2021
5	GPC PARA DIAGNÓSTICO Y MANEJO DE LA FRACTURA DE RADIO DISTAL	181-2021-DG-HEJCU	16/08/2021
6	GPC PARA EL MANEJO DEL EMBARAZO ECTÓPICO	210-2021-DG-HEJCU	23/08/2021
7	GPC DE DIAGNÓSTICO, CLASIFICACIÓN Y MANEJO DE LA FRACTURA EXPUESTA	218-2021-DG-HEJCU	03/09/2021
8	GPC PARA DIAGNOSTICO Y MANEJO DE EXACERBACIONES DEL ASMA Y SIBILANCIAS EN PEDIATRÍA	222-2021-DG-HEJCU	14/09/2021
9	GPC PARA DIAGNOSTICO Y TRATAMIENTO DE LA EDA INFECCIOSA EN NIÑOS MENORES DE 5 AÑOS	223-2021-DG-HEJCU	14/09/2021
10	GPC APENDICITIS AGUDA	281-2021-DG-HEJCU	06/12/2021
11	GPC COLECISTITIS AGUDA	294-2018-DG-HEJCU	21/12/2018
12	GPC PARA EL MANEJO DE LA VÍA AÉREA EN PACIENTES CON COVID-19	083-2021-DG-HEJCU	29/03/2021
13	GPC PARA LA ATENCIÓN DE GESTANTES CON SOSPECHA O CONFIRMACIÓN DE COVID-19	237-2020-DG-HEJCU	29/10/2020
14	GPC "DIAGNÓSTICO Y MANEJO DE LA CRISIS HIPERTENSIVA	134-2018-DG-HEJCU	11/06/2018

**8.2 GUIAS DE PROCEDIMIENTOS**

ITEM	DESCRIPCION	N° DE R.D.	FECHA DE R.D.
1	GUIA DE PROCEDIMIENTO ASISTENCIAL DE ASPIRACION MANUAL ENDOUTERINA (AMEU)	211-2019-DG-HEJCU	12.08.2019





**PLAN MÉDICO FUNCIONAL**

**8.3 MANUALES DE BIOSEGURIDAD Y MANEJO DE RESIDUOS SOLIDOS**

ITEM	DESCRIPCION	N° DE R.D.	FECHA DE R.D.
1	DOCUMENTO TÉCNICO: GUÍA DE MANEJO DE RESIDUOS SÓLIDOS GENERADOS EN EL CENTRO QUIRÚRGICO	260-2021-06-HEJCU	04.11.2021
2	DOCUMENTO TÉCNICO: GUÍA DE MANEJO DE RESIDUOS SÓLIDOS GENERADOS EN EL DEPARTAMENTO DE FARMACIA	243-2021-06-HEJCU	11.10.2021
3	DOCUMENTO TÉCNICO: GUÍA DE MANEJO DE RESIDUOS SÓLIDOS GENERADOS EN EL DEPARTAMENTO DE PATOLOGÍA CLÍNICA	237-2021-06-HEJCU	30.09.2021
4	PROGRAMA DE MINIMIZACIÓN Y MANEJO DE RESIDUOS SÓLIDOS DEL HOSPITAL DE EMERGENCIAS JOSÉ CASIMIRO ULLOA	057-2021-06-HEJCU	04.03.2021
5	DOCUMENTO TÉCNICO: DIAGNÓSTICO BASAL DE RESIDUOS SÓLIDOS	046-2021-06-HEJCU	19.02.2021
6	PROTOCOLO DE LIMPIEZA Y DESINFECCIÓN DE AMBIENTES POR COVID-19	084-2021-06-HEJCU	29.03.2021

**IX. INDICADORES TRAZADORES**

Mediante Resolución Directoral N° 190-2021-DG-HEJCU se aprobó el Documento Técnico: Análisis de Situación de Salud Hospitalario (ASISHO) 2020 del Hospital de Emergencias José Casimiro Ulloa.

Se describe el análisis determinante de la salud y análisis de estado de salud o resultados sanitarios.

Con respecto a indicadores hospitalarios 2021. Ver anexo N° 3

**X. ANEXOS**

- Anexo N° 1: Conformación de Comité de categorización del Hospital de Emergencias José Casimiro Ulloa, aprobada con Resolución Directoral N° 219-2020-DG-HEJCU, de fecha 19 de octubre del 2020.
- Anexo N° 2-A: Croquis de ubicación
- Anexo N° 2-B: Plano primer piso.
- Anexo N° 2-C: Plano segundo piso.
- Anexo N° 2-D: Plano tercer piso.
- Anexo N° 2-E: Plano cuarto y quinto piso.
- Anexo N° 2-F: Plano sexto y séptimo piso.
- Anexo N° 2-G: Plano primer y segundo sótano.
- Anexo N° 3: Indicadores Hospitalarios
- Anexo N° 4: Listado de Equipos biomédicos.
- Anexo N° 5: Acta de aprobación del Plan médico funcional por el Comité de categorización del Hospital de Emergencias José Casimiro Ulloa

**MINISTERIO DE SALUD**  
HOSPITAL DE EMERGENCIAS "JOSÉ CASIMIRO ULLOA"

**SOMIA ELVIRA ESCUDERO VIDAL**  
PRESIDENTA DEL COMITÉ DE CATEGORIZACIÓN





Anexo N° 1: Conformación de Comité de categorización del Hospital de Emergencias José Casimiro Ulloa, aprobada con RD N° 219-2020-DG-HEJCU, de fecha 19 de octubre del 2020.

MINISTERIO DE SALUD  
VICEMINISTERIO DE PRESTACIONES  
Y ASEGURAMIENTO EN SALUD  
HOSPITAL DE EMERGENCIAS  
JOSE CASIMIRO ULLOA

N° 219-2020-DG-HEJCU



## Resolución Directoral

Miraflores, 19 de Octubre de 2020.

### VISTO:

El Expediente N° 20-009650-001 que contiene el Informe N° 097 y 101-2020-OEPP-HEJCU emitido por el Jefe de la Oficina Ejecutiva de Planeamiento y Presupuesto del Hospital de Emergencias José Casimiro Ulloa; y,

### CONSIDERANDO:

Que, la Ley N° 26842 – Ley General de Salud, establece que es responsabilidad del estado promover las condiciones que garanticen una adecuada cobertura de prestaciones de salud a la población, en términos socialmente aceptables de seguridad, oportunidad y calidad.

Que, el artículo 37 de la Ley N° 26842 – Ley General de Salud, establece que Los establecimientos de salud y los servicios médicos de apoyo, cualquiera sea su naturaleza o modalidad de gestión, deben cumplir los requisitos que disponen los reglamentos y normas técnicas que dicta la Autoridad de Salud de nivel nacional (...).

Que, el artículo 38 de la precitada Ley, señala que los establecimientos de salud y servicios a que se refiere el Capítulo II de la citada Ley, quedan sujetos a la evaluación y control periódicos y a las auditorías que dispone la Autoridad de Salud de nivel nacional.

Que, mediante Resolución Ministerial N° 456-2007/MINSA de fecha 04 de junio de 2007, se aprobó la Norma Técnica de Salud N° 050-MINSA/DGSP-V.02: Norma Técnica de Salud para la Acreditación de Establecimientos de Salud y Servicios Médicos de Apoyo, con la finalidad de contribuir a garantizar a los usuarios y al sistema de salud que los establecimientos de salud o servicios médicos de apoyo, según su nivel de complejidad, cuentan con capacidades para brindar prestaciones de calidad sobre la base del cumplimiento de estándares nacionales previamente definidos.

Que, mediante Resolución Ministerial N° 546-2011-MINSA, se aprobó la Norma Técnica de Salud N° 021-MINSA/DGSP-V.03: Norma Técnica de Salud de Categorías de Establecimientos del Sector Salud, que tiene como finalidad contribuir a mejorar el desempeño del sistema de salud en respuesta a las necesidades de salud de la población.

Que, mediante Resolución Ministerial N° 076-2014-MINSA, se aprobó la "Guía Técnica para la Categorización de Establecimientos del Sector Salud", el cual tiene como objetivo general proporcionar a las autoridades sanitarias los criterios técnicos y metodológicos para el proceso de categorización de establecimientos del Sector Salud en su respectivo ámbito geo-socio-sanitario.

Conforme a los dispositivos legales precedentes, mediante Resolución Administrativa N° 1026-15-DESP-DISA.II.LL.S., de fecha 29 de mayo de 2015, se otorgó al Hospital de Emergencias José Casimiro Ulloa, la categoría III-E: Hospital de Atención Especializada en Emergencias.



Que, mediante Resolución Directoral N° 135-2018-DG-HEJCU, de fecha 26 de junio de 2018, se resolvió conformar el Comité de Categorización del Hospital de Emergencias José Casimiro Ulloa.

Que, mediante Informe N° 097-2020-OEPP-HEJCU, de fecha 28 de setiembre de 2020, el Jefe de la Oficina Ejecutiva de Planeamiento y Presupuesto informa que, debido al tiempo transcurrido desde la categorización de este hospital y de acuerdo a la Guía Técnica para la Categorización de Establecimientos del Sector Salud, la entidad debe conformar el comité de categorización, con la finalidad de iniciar el proceso de recategorización de este hospital.

Que, conforme a lo mencionado en el párrafo precedente la Oficina Ejecutiva de Planeamiento y Presupuesto a través del Informe N° 101-2020-OEPP-HEJCU, de fecha 14 de octubre de 2020, solicita la conformación del Comité de Categorización del Hospital de Emergencias José Casimiro Ulloa.

Que, en consecuencia, resulta necesario emitir el acto resolutivo correspondiente y aprobar la conformación del Comité de Categorización del Hospital de Emergencias José Casimiro Ulloa con la finalidad de iniciar los trámites de recategorización de la entidad.

Con el visado del Jefe de la Oficina Ejecutiva de Planeamiento y Presupuesto, de la Jefa de la Oficina de Gestión de la Calidad y del Jefe de la Oficina de Asesoría Jurídica del Hospital de Emergencias José Casimiro Ulloa.

De conformidad con lo dispuesto en el literal d) del artículo 11 del Reglamento de Organización y Funciones del Hospital de Emergencias José Casimiro Ulloa, aprobado por Resolución Ministerial N° 767-2006/MINSA, y de la Resolución Ministerial N° 1040-2019-MINSA y la Resolución Viceministerial N° 001-2020-SA-/DVMPAS.

En uso de sus atribuciones y facultades conferidas;

**SE RESUELVE:**

**ARTÍCULO 1.- CONFORMAR el Comité de Categorización del Hospital de Emergencias José Casimiro Ulloa, el cual estará integrado por los siguientes servidores y/o profesionales, conforme al siguiente detalle:**

Jefa de la Oficina de Gestión de la Calidad	Presidente
Director de la Oficina Ejecutiva de Planeamiento y Presupuesto	Integrante
Jefe de la Oficina de Personal	Integrante
Jefa de la Oficina de Estadística e Informática	Integrante

**ARTÍCULO 2.- DEJAR SIN EFECTO** la Resolución Directoral N° 135-2018-DG-HEJCU, de fecha 26 de junio de 2018 y todas aquellas que se opongan a la presente resolución.

**ARTÍCULO 3.- DISPONER** que el referido Comité actúe y decida de forma colegiada y autónoma, siendo sus miembros responsables solidariamente en los actos que asuman, conforme a las funciones inherentes al cargo que ostentan en el mencionado comité.

**ARTÍCULO 4.- DISPONER** que la Oficina de Comunicaciones publique la presente resolución en el portal web institucional de la entidad ([www.hejcu.gob.pe](http://www.hejcu.gob.pe)).

*Regístrese, comuníquese y cúmplase.*

LINE/CAD/SERV/CD

Revisado por:

- Dirección General
- Dirección Médica
- Of. de Calidad
- Of. de Planeamiento y Presupuesto
- Of. de Personal
- Of. de Asesoría Jurídica
- Of. de Estadística e Informática
- Of. Comunicaciones
- Archivo

MINISTERIO DE SALUD  
Hospital de Emergencias José Casimiro Ulloa  
D. LUIS JULIO PANCORVO ESCALA  
Director General (e)  
C.M.P. 9633 RNE 2547

# ESQUEMA DE LOCALIZACION



ESC.: 1/10,000

ZONIFICACION: RDM

(ZONA RESIDENCIAL DE DENSIDAD MEDIA)

PROVINCIA : LIMA

DISTRITO : MIRAFLORES

AVENIDA : ROOSEVELT  
(EX. AV. REPUBLICA PANAMA)

N° : 6355- 6375



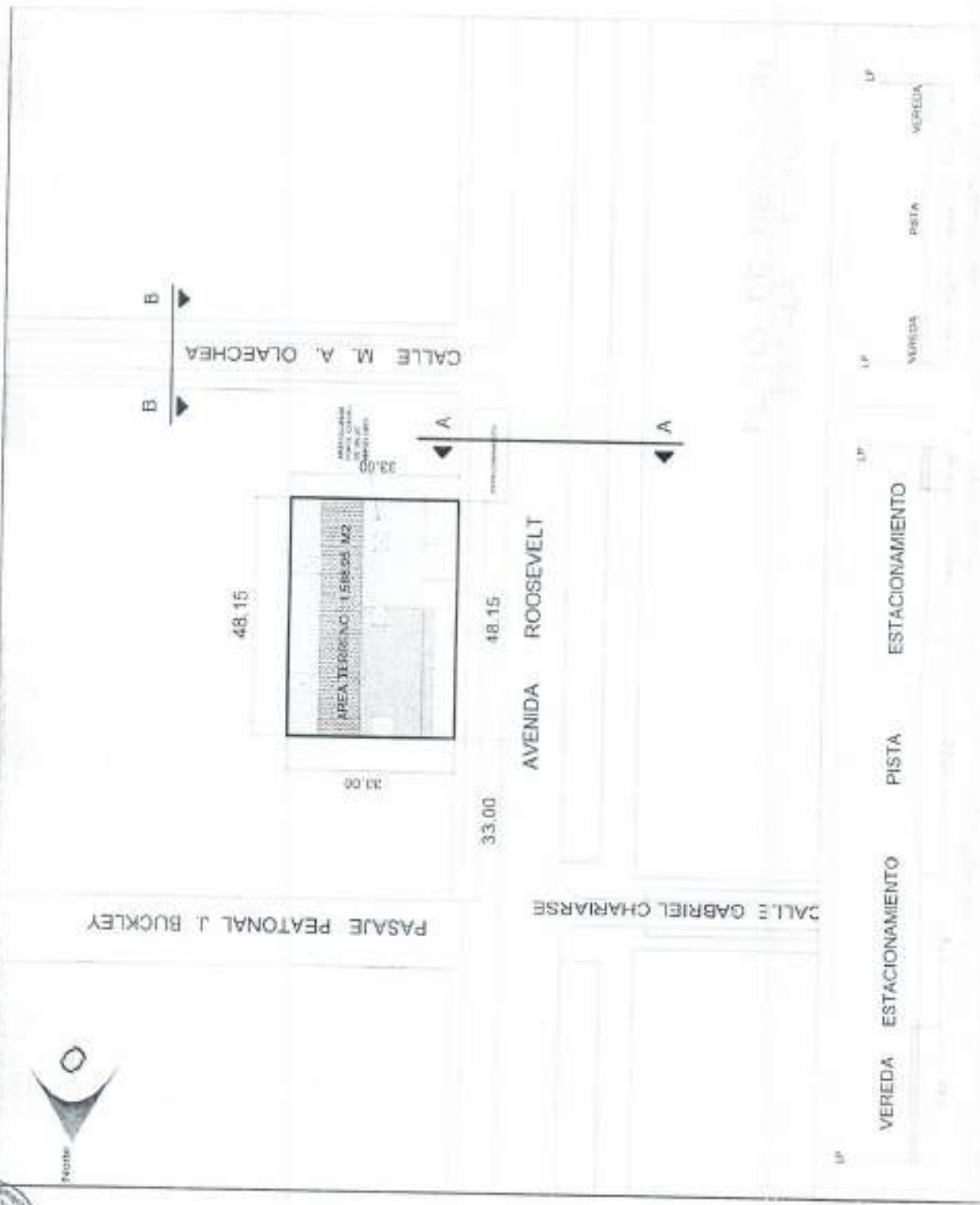

Anexo N° 2-B: Plano primer piso

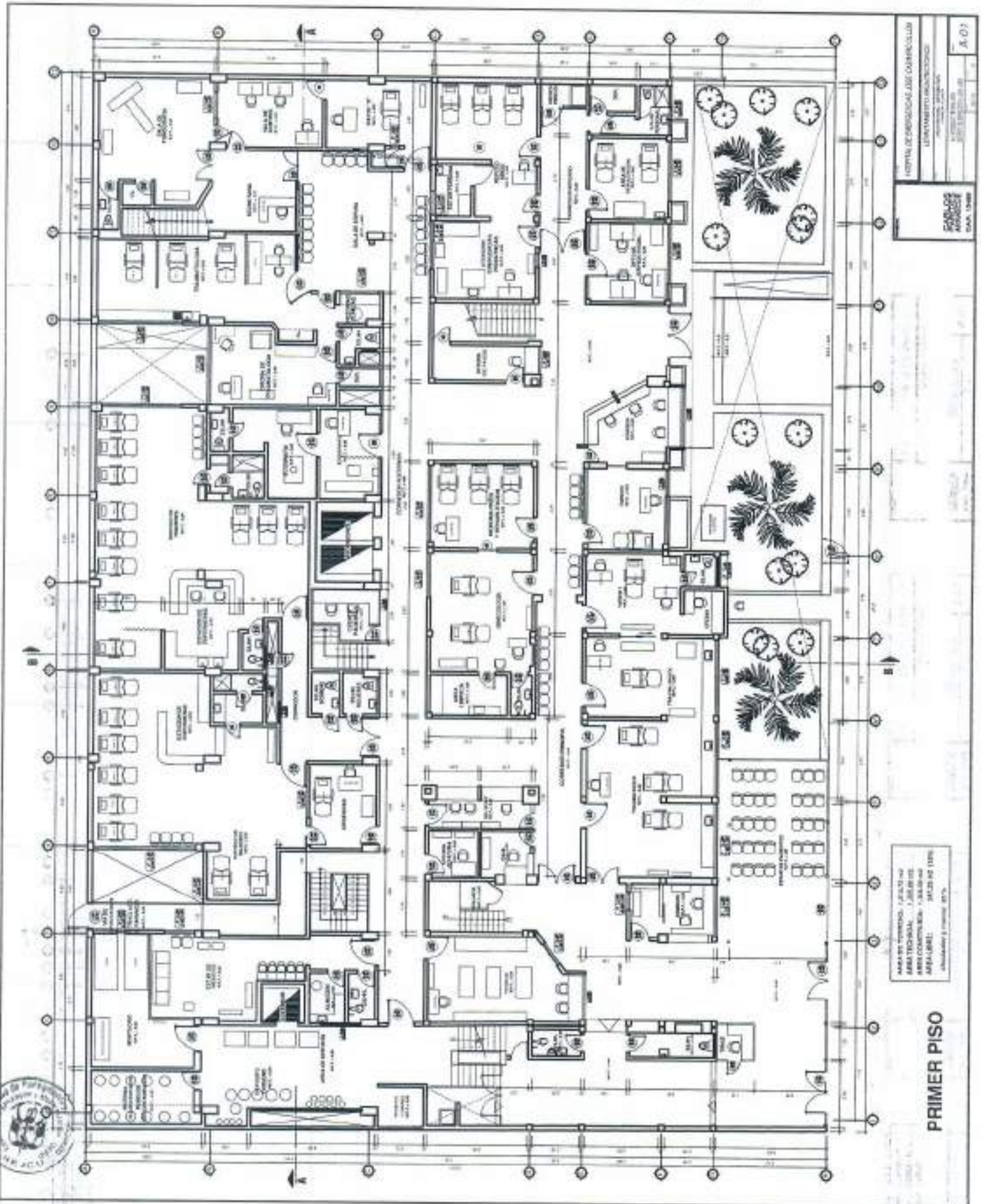

HOSPITAL DEPARTAMENTAL DE COPIAPOLILLA  
 LEVANTAMIENTO ARQUITECTÓNICO  
 PROYECTO DE REFORMA Y AMPLIACIÓN DEL SERVICIO DE  
 DIAGNÓSTICO POR IMAGEN  
 2017

PROYECTO DE REFORMA Y AMPLIACIÓN DEL SERVICIO DE DIAGNÓSTICO POR IMAGEN  
 2017

PROYECTO DE REFORMA Y AMPLIACIÓN DEL SERVICIO DE DIAGNÓSTICO POR IMAGEN  
 2017

PROYECTO DE REFORMA Y AMPLIACIÓN DEL SERVICIO DE DIAGNÓSTICO POR IMAGEN  
 2017

PROYECTO DE REFORMA Y AMPLIACIÓN DEL SERVICIO DE DIAGNÓSTICO POR IMAGEN  
 2017

PROYECTO DE REFORMA Y AMPLIACIÓN DEL SERVICIO DE DIAGNÓSTICO POR IMAGEN  
 2017

ÁREA TOTAL: 1.235,70 m<sup>2</sup>  
 ÁREA ÚTIL: 1.125,70 m<sup>2</sup>  
 ÁREA CONSTRUIDA: 1.125,70 m<sup>2</sup>  
 ÁREA LIBRE: 109,99 m<sup>2</sup> (8,9%)  
 Aprobado y firmado: 2017

**PRIMER PISO**







Anexo N° 2-E: Plano cuarto y quinto piso.

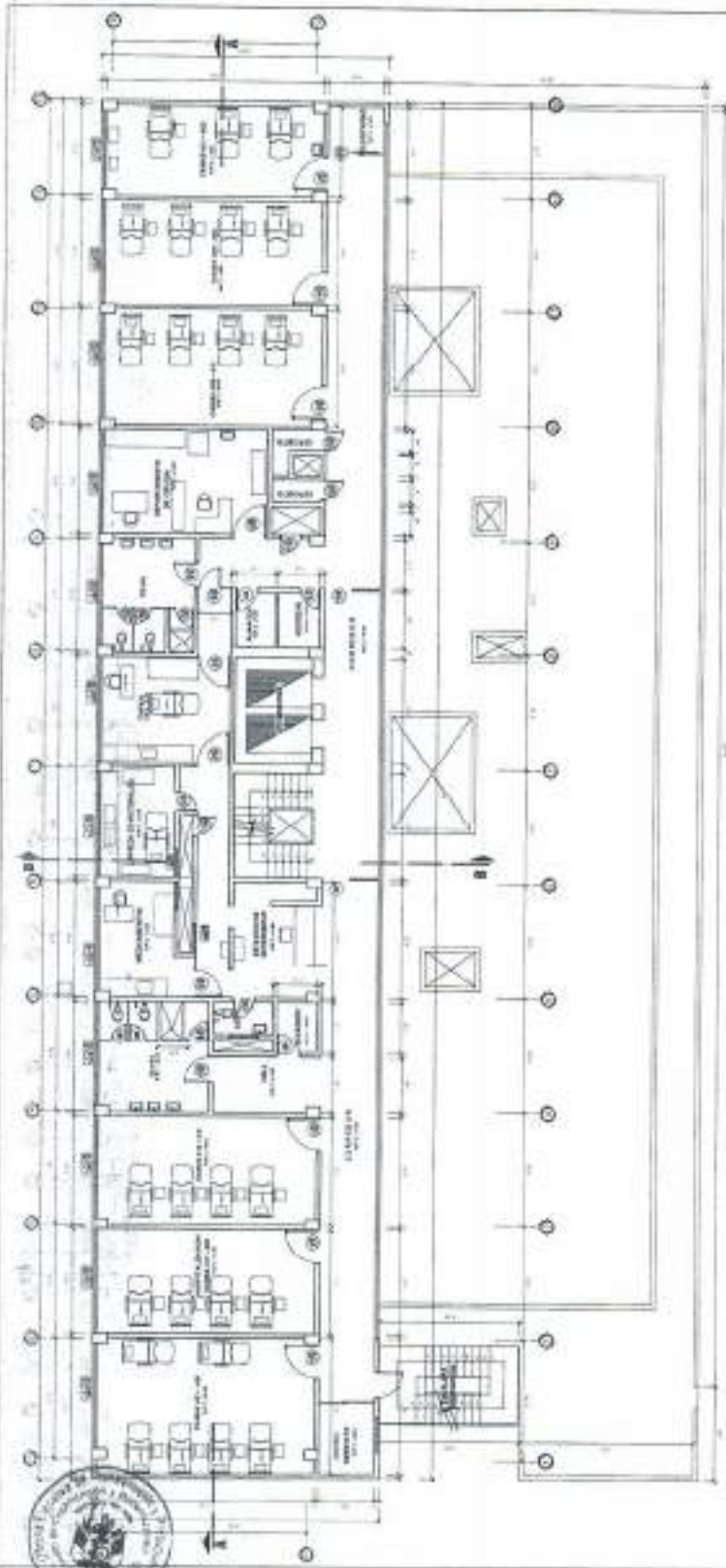

4TO PISO  
AREA TECNICA - 871 m<sup>2</sup>

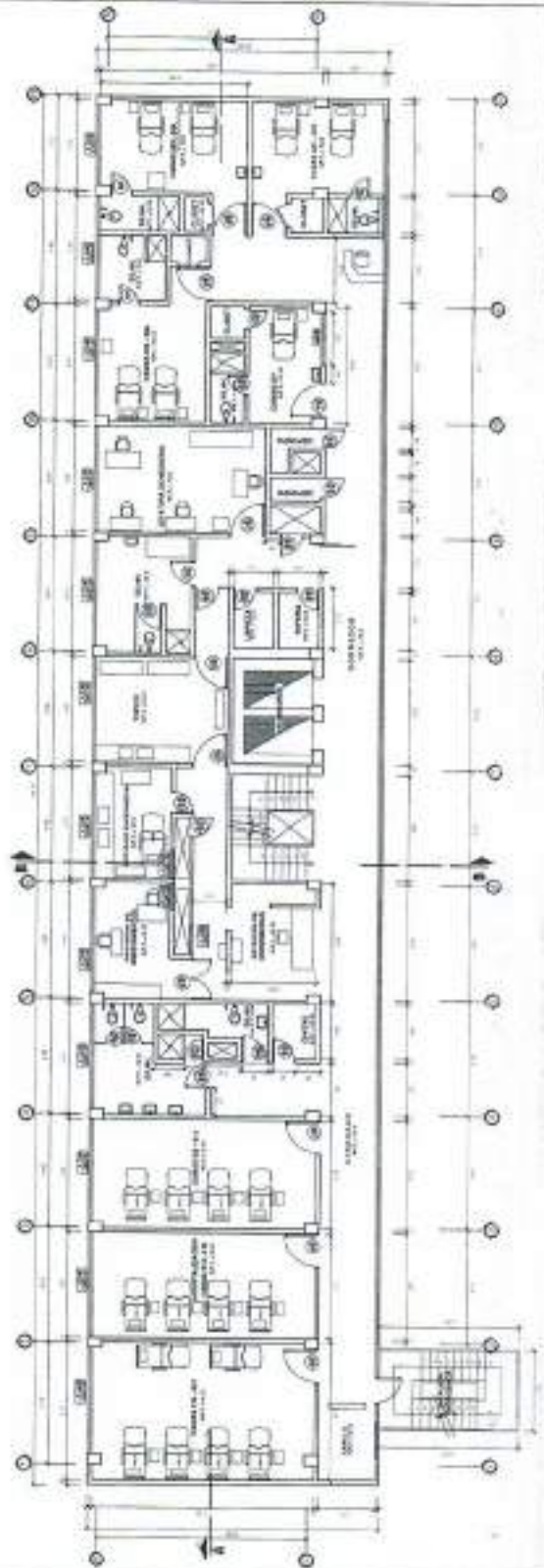

5TO PISO  
AREA TECNICA - 871 m<sup>2</sup>

PROYECTO: RECONSTRUCCION DE LA ESCUELA N° 10000
PROYECTANTE: [Firma]
FECHA: 15/05/2014
ESCALA: 1:100
HOJA: A-04









# Anexo N° 3: Indicadores Hospitalarios

## HOSPITAL DE EMERGENCIAS JOSE CASIMIRO ULLOA INDICADORES HOSPITALARIOS 2021

N°	CATEGORIA	INDICADOR	ENE	FEB	MAR	ABR	MAY	JUN	JUL	
PROXIMIVERO	1	ATENCIÓNES	Cantidad de pacientes que recibieron atención médica en el EESD	5,538	4,805	4,502	4,141	4,417	4,008	4,814
	2	ATENCIÓNES	Cantidad de veces que el paciente recibe atención médica en el EESD	6,448	4,771	5,448	4,979	6,332	4,172	5,471
	3	CRUJIAS	Cantidad de singlas efectuadas	134	114	154	147	138	142	146
	4	LABORATORIO	Cantidad de exámenes de laboratorio	18,388	12,908	16,390	18,314	17,125	15,741	17,172
	5	EXÁMENES	Cantidad de tomas, ecografías	4,614	3,210	3,760	3,800	3,729	3,728	5,677
	6	FARMACIA	Cantidad de recetas emitidas	17,038	16,382	17,131	16,158	18,033	15,054	18,080
	7	CONSULTA	Cantidad de consultas	310	780	844	870	915	720	887
	8	EMERGENCIAS	Asistencia por emergencia	5,034	4,305	4,522	4,147	4,417	4,952	4,814
	9	COMODATACION	Cantidad de veces que se brindó atención a un paciente	1,89	1,19	1,21	1,20	1,18	1,18	1,18
	10	RECETAS POR CONSULTA	Cantidad de recetas por atenciones en el mes	2,72	3,22	3,15	3,29	3,08	3,18	2,92
	11	ANÁLISIS POR CONSULTA	Cantidad de análisis de laboratorio por atenciones en el mes	2,64	3,00	3,04	3,28	3,28	3,17	3,14
	12	IMÁGENES POR CONSULTA	Imágenes médicas como apoyo diagnóstico para atención de pacientes	0,82	0,70	0,70	0,74	0,71	0,78	0,84
	13	ATENCIÓN EMERGENCIA	Relación de atenciones de emergencia con el total de atenciones	82,08%	83,84%	82,67%	83,38%	84,42%	84,91%	84,24%
EGRESOS	14	EGRESOS	Egresos CRUJIA	158	80	95	102	85	80	163
			Egresos MEDICINA	119	139	149	145	119	95	96
			Egresos NEUROCIRUGIA	30	17	18	16	15	22	9
			Egresos TRAUMATOLOGIA	16	14	20	27	25	28	30
			Egresos UCI	18	13	12	12	12	14	13
	15	ESTANCIAS	Estancias CRUJIA	677	267	384	377	273	405	334
			Estancias MEDICINA	667	1207	1510	1606	1260	1140	873
			Estancias NEUROCIRUGIA	248	1291	148	186	208	137	72
			Estancias TRAUMATOLOGIA	124	115	69	49	146	136	179
			Estancias UCI	42	112	113	142	146	130	83
	16	HOSPITALIZACIÓN	Cantidad de camas en CRUJIA	11	10	12	12	8	6	7
			Cantidad de camas en MEDICINA	71	42	38	42	48	44	40
Cantidad de camas en NEUROCIRUGIA			10	4	5	6	5	5	5	
Cantidad de camas en TRAUMATOLOGIA			3	3	1	1	4	5	3	
Cantidad de camas en UCI			5	5	5	5	3	5	4	
Cantidad de camas disponibles			101	74	63	66	74	68	60	
17	OCCUPANCIA	Ocupación en CRUJIA	341	280	403	380	248	370	319	
		Ocupación en MEDICINA	941	1,178	1,178	1,280	1,408	1,330	1,248	
		Ocupación en NEUROCIRUGIA	310	112	180	240	166	150	166	
		Ocupación en TRAUMATOLOGIA	165	96	21	30	104	180	182	
		Ocupación en UCI	7	7	7	7	7	7	7	
18	RENDIMIENTO CAMA	Ocupación en CRUJIA	16	8	1	8	11	8	10	
		Ocupación en MEDICINA	4	3	2	3	3	2	10	
		Ocupación en NEUROCIRUGIA	3	4	2	2	3	4	1	
		Ocupación en TRAUMATOLOGIA	3	3	4	2	8	6	4	
		Ocupación en UCI	7	7	7	7	7	7	7	
19	DIAS DE PERMANENCIA	Ocupación en CRUJIA	5	4	12	4	8	8	12	
		Ocupación en MEDICINA	5	9	1	10	18	11	10	
		Ocupación en NEUROCIRUGIA	12	7	7	12	12	8	4	
		Ocupación en TRAUMATOLOGIA	7	8	7	2	4	1	1	
		Ocupación en UCI	7	7	7	7	7	7	7	
20	GRADO DE USO	Ocupación en CRUJIA	63,33%	67,73%	37,33%	67,90%	40,00%	75,00%	53,33%	
		Ocupación en MEDICINA	68,54%	91,54%	89,37%	100,00%	99,44%	71,57%	69,10%	
		Ocupación en NEUROCIRUGIA	72,22%	65,71%	66,67%	88,24%	69,69%	81,33%	64,62%	
		Ocupación en TRAUMATOLOGIA	55,19%	25,00%	100,00%	88,89%	75,81%	66,67%	61,94%	
		Ocupación en UCI	0,00%	0,00%	0,00%	0,00%	0,00%	0,00%	0,00%	
21	INTERVALO DE SUSTITUCIÓN	Ocupación en CRUJIA	0,22	0,81	4,36	0,69	2,27	-	0,54	
		Ocupación en MEDICINA	0,12	0,71	0,58	-	0,57	0,98	0,85	
		Ocupación en NEUROCIRUGIA	4,30	16,00	0,96	1,75	3,12	1,67	6,33	
		Ocupación en TRAUMATOLOGIA	3,38	42,00	-	0,04	0,51	2,14	1,81	
		Ocupación en UCI	0,00	0,00	0,00	0,00	0,00	0,00	0,00	
22	MORTALIDAD COVID	COVID	23	44	40	39	39	11	4	
		NO COVID	11	6	3	3	3	3	7	
		Total	34	50	43	42	42	14	11	
		Total	34	50	43	42	42	14	11	
23	MORTALIDAD POR TIEMPO	ANTES 24 HRS	6	6	3	3	0	4	1	
		DE 24 a 48 HRS	5	6	5	3	0	1	1	
		mas de 48 hrs	23	38	35	36	19	10	9	
24	MORTALIDAD EMERGENCIA	Total	7	10	10	10	10	10	10	
		Total	7	10	10	10	10	10	10	
25	INDICADORES MORTALIDAD	MORTALIDAD BRUTA	10,09%	20,80%	14,70%	14,49%	7,54%	6,88%	4,91%	
		MORTALIDAD NETA	3,21%	13,29%	11,96%	12,41%	7,84%	6,07%	3,35%	
		% MUERTES COVID	69,44%	84,83%	93,02%	92,66%	84,21%	55,00%	38,31%	
		% LETALIDAD COVID	8,31%	11,80%	13,70%	13,40%	8,33%	4,89%	1,29%	



**Anexo N° 4-RELACION DE EQUIPAMIENTO BIOMEDICOS**

Número	UPSS (Servicio)	EQUIPOS	CODIGO PATRIMONIAL	PROPIO	TERCERIZADO	
1	Departamento de Centro Quirúrgico	Artroscopio	532207020002	X		
2		Agitador de tubos	532201880001	X		
3		Analizador bioquímico	532202400001	X		
4		Camara de flujo laminar	532215730001	X		
5		Centrifuga para tubos	532220490009	X		
6		Centrifuga para tubos	532220490010	X		
7		Centrifuga para tubos	532220490011	X		
8		Centrifuga para tubos	532220490012	X		
9		Centrifuga para tubos	532220490013	X		
10		Centrifuga para tubos	532220490014	X		
11		Centrifuga para tubos	532220490015	X		
12		Centrifuga para tubos	532220490016	X		
13		Centrifuga para micro hematocrito	532220690001	X		
14		Centrifuga para micro hematocrito	532220690002	X		
15		Centrifuga refrigeradora	532220790001	X		
16		Descongelador de plasma	532229600001	X		
17		Equipo automatizado detección de sensibilidad antimicrobiana	532237130001	X		
18	Electro de espectro paotometer	532244290003	X			
19	Departamento de Patología Clínica	Equipo para preparar medios de cultivo - Equipo automatizado para hemocultivo	532256540001	X		
20		Esterilizador	532260470005	X		
21		Esterilizador	532260470008	X		
22		Esterilizador de calor seco	532260470010	X		
23		Esterilizador	532260470011	X		
24		Estufa esterilizada	532262690006	X		
25		Incubadora de laboratorio (otros)	532269040002	X		
26		Lavadora de microplacas para Elisa	532272760001	X		
27		Lector para prueba Elisa	532274280002	X		
28		Microscopio (otros)	532278560011	X		
29		Microscopio (otros)	532278560012	X		
30		Microscopio (otros)	532278560013	X		
31		Microscopio trinocular	532278560014	X		
32		Microscopio trinocular	532278560015	X		
33		Rotador de plaquetas	532292990001	X		
34		Rotador serológico	532293140001	X		
35		Equipo de baño maria de 10 L	672243310004	X		
36		Conservador para sangre	112226240002	X		
37		Maquina selladora de bolsas de sangre	675070900004	X		
38		Tensiómetro	602287520043	X		
39		Tensiómetro	602287520156	X		
40		Tensiómetro	602287520157	X		
41		Aspiradora de secreciones	Aspiradora de secreciones	532208120062	X	
42			Aspiradora de secreciones	532208120064	X	
43			Aspiradora de secreciones	532208120065	X	
44			Aspiradora de secreciones	532208120070	X	
45			Aspiradora de secreciones	532208120073	X	
46	Aspiradora de secreciones		532208120075	X		
47	Aspiradora de secreciones		532208120086	X		
48	Aspiradora de secreciones de sobremesa		532208120087	X		
49	Aspiradora de secreciones de sobremesa		532208120088	X		
50	Aspiradora de secreciones de sobremesa		532208120089	X		
51	Aspiradora de secreciones		532208120097	X		
52	Aspiradora de secreciones		532208120098	X		
53	Aspiradora de secreciones		532208120099	X		
54	Bomba de infusión de doble canal		532210020128	X		
55	Bomba de infusión de doble canal		532210020132	X		
56	Bomba de infusión de doble canal		532210020141	X		
57	Bomba de infusión de doble canal		532210020142	X		
58	Bomba de infusión de doble canal		532210020143	X		
59	Bomba de infusión de doble canal		532210020145	X		
60	Bomba de infusión de doble canal		532210020146	X		
61	Bomba de infusión		532210020150	X		
62	Bomba de infusión		532210020151	X		
63	Bomba de infusión		532210020152	X		
64	Bomba de infusión		532210020153	X		



65	Bomba de infusion	532210020154	X
66	Bomba de infusion	532210020155	X
67	Bomba de infusion	532210020156	X
68	Bomba de infusion	532210020157	X
69	Bomba de infusion	532210020158	X
70	Bomba de infusion	532210020159	X
71	Bomba de infusion	532210020160	X
72	Bomba de infusion	532210020161	X
73	Bomba de infusion	532210020162	X
74	Bomba de infusion	532210020163	X
75	Bomba de infusion	532210020164	X
76	Bomba de infusion	532210020165	X
77	Calentador de sangre	532211570007	X
78	Calentador de sangre	532211570009	X
79	Colonoscopio	532221720001	X
80	Colonoscopio	532221720002	X
81	Cuna de calor radiante	532227630001	X
82	Electrocardiografo	532234770029	X
83	Electrocardiografo	532234770030	X
84	Electrocardiografo	532234770031	X
85	Electrocardiografo	532234770032	X
86	Electrocardiografo	532234770034	X
87	Electrocardiografo de 3 canales	532234770039	X
88	Electrocardiografo de 3 canales	532234770040	X
89	Electrocardiografo de 3 canales	532234770041	X
90	Electrocardiografo de 3 canales	532234770042	X
91	Equipo ecografo rodable con doppler color 3D con transductor ecoendoscopio (lineal)	532250000010	X
92	FibroscoPIO - broncofibroscoPIO	532264280004	X
93	Gastro videoendoscopio	532266180001	X
94	Hemoglobimetro	532266650001	X
95	Incubadora para bebes - incubadora para neonatos	532269990003	X
96	Laringoscopio	532272090013	X
97	Laringoscopio	532272090023	X
98	Laringoscopio	532272090053	X
99	Laringoscopio	532272090056	X
100	Laringoscopio	532272090066	X
101	Laringoscopio	532272090068	X
102	Laringoscopio	532272090071	X
103	Laringoscopio	532272090072	X
104	Laringoscopio	532272090073	X
105	Laringoscopio	532272090074	X
106	Laringoscopio	532272090075	X
107	Monitor de presion arterial y frecuencia cardiaca	532281710001	X
108	Monitor desfibrilador	532281800014	X
109	Monitor desfibrilador	532281800017	X
110	Monitor desfibrilador	532281800021	X
111	Monitor desfibrilador	532281800023	X
112	Monitor desfibrilador	532281800025	X
113	Monitor desfibrilador	532281800031	X
114	Monitor desfibrilador	532281800032	X
115	Monitor desfibrilador portatil	532281800033	X
116	Monitor desfibrilador portatil	532281800034	X
117	Monitor desfibrilador	532281800037	X
118	Monitor desfibrilador	532281800038	X
119	Monitor desfibrilador	532281800039	X
120	Monitor desfibrilador	532281800040	X
121	Monitor multi parametro	532281970025	X
122	Monitor multi parametro	532281970026	X
123	Monitor multi parametro	532281970031	X
124	Monitor multi parametro	532281970032	X
125	Monitor multi parametro	532281970033	X
126	Monitor multi parametro	532281970037	X
127	Monitor multi parametro	532281970038	X
128	Monitor multi parametro	532281970039	X
129	Monitor multi parametro	532281970041	X
130	Monitor multi parametro	532281970048	X
131	Monitor multi parametro	532281970049	X



132
133
134
135
136
137
138
139
140
141
142
143
144
145
146
147
148
149
150
151
152
153
154
155
156
157
158
159
160
161
162
163
164
165
166
167
168
169
170
171
172
173
174
175
176
177
178
179
180
181
182
183
184
185
186
187
188
189
190
191
192
193
194
195
196
197
198
199

Departamento de Medicina

Monitor multi parametro	532281970050	X
Monitor multi parametro	532281970051	X
Monitor multi parametro	532281970052	X
Monitor multi parametro	532281970053	X
Monitor multi parametro	532281970054	X
Monitor multi parametro	532281970074	X
Monitor multi parametro	532281970075	X
Monitor multi parametro de funciones vitales de 8 parametros	532281970076	X
Monitor multi parametro de funciones vitales de 8 parametros	532281970088	X
Otoscopio	532287600053	X
Otoscopio	532287600054	X
Otoscopio	532287600055	X
Otoscopio	532287600056	X
Otoscopio	532287600062	X
Otoscopio	532287600063	X
Otoscopio	532287600064	X
Oximetro	532288080030	X
Otoscopio	532287600048	X
Oximetro de pulsos	532288390020	X
Oximetro de pulsos	532288390058	X
Oximetro de pulsos	532288390062	X
Oximetro de pulsos	532288390065	X
Oximetro de pulsos	532288390066	X
Oximetro de pulsos	532288390069	X
Oximetro de pulsos portatil	532288390086	X
Oximetro de pulsos portatil	532288390087	X
Oximetro de pulsos portatil	532288390088	X
Oximetro de pulsos portatil	532288390089	X
Oximetro de pulsos	532288390190	X
Oximetro de pulsos	532288390191	X
Oximetro de pulsos	532288390192	X
Oximetro de pulsos	532288390196	X
Oximetro de pulsos	532288390197	X
Oximetro de pulsos	532288390198	X
Oximetro de pulsos	532288390199	X
Oximetro de pulsos	532288390200	X
Oximetro de pulsos	532288390201	X
Oximetro de pulsos	532288390202	X
Oximetro de pulsos	532288390203	X
Oximetro de pulsos	532288390204	X
Oximetro de pulsos portatil	532288390216	X
Oximetro de pulsos portatil	532288390217	X
Oximetro de pulsos portatil	532288390218	X
Oximetro de pulsos portatil	532288390219	X
Oximetro de pulsos	532288390220	X
Pentoscopio	532289980013	X
Pentoscopio	532289980014	X
Pentoscopio	532289980015	X
Registro de holter	532291440001	X
Registro de holter	532291440002	X
Registro de holter	532291440003	X
Resucitador	532291640055	X
Resucitador	532291640063	X
Resucitador	532291640064	X
Resucitador	532291640072	X
Resucitador	532291640074	X
Resucitador	532291640075	X
Resucitador	532291640076	X
Resucitador	532291640087	X
Resucitador	532291640093	X
Resucitador	532291640094	X
Resucitador	532291640095	X
Resucitador	532291640116	X
Resucitador	532291640117	X
Resucitador	532291640118	X
Resucitador	532291640119	X
Resucitador	532291640120	X
Resucitador	532291640121	X



200
201
202
203
204
205
206
207
208
209
210
211
212
213
214
215
216
217
218
219
220
221
222
223
224
225
226
227
228
229
230
231
232
233
234
235
236
237
238
239
240
241
242
243
244
245
246
247
248
249
250
251
252
253
254
255
256
257
258
259
260
261
262
263
264
265
266
267
268
269

Resucitador manual neonato	532291540122	X
Resucitador manual pediátrico	532291540123	X
Resucitador manual adulto	532291540124	X
Resucitador manual pediátrico	532291540125	X
Resucitador manual pediátrico	532291540126	X
Resucitador manual pediátrico	532291540130	X
Resucitador manual pediátrico	532291540131	X
Resucitador manual pediátrico	532291540132	X
Resucitador manual neonato	532291540133	X
Resucitador manual neonato	532291540134	X
Resucitador manual neonato	532291540135	X
Ventilador mecánico de transporte	532298400001	X
Ventilador mecánico de transporte	532298400002	X
Ventilador mecánico de transporte	532298400003	X
Ventilador mecánico de transporte	532298400004	X
Ventilador volumétrico	532298550022	X
Ventilador volumétrico	532298550023	X
Ventilador volumétrico	532298550024	X
Ventilador volumétrico	532298550025	X
Ventilador volumétrico	532298550027	X
Ventilador volumétrico	532298550030	X
Ventilador volumétrico	532298550031	X
Ventilador volumétrico	532298550032	X
Ventilador volumétrico	532298550033	X
Ventilador volumétrico	532298550034	X
Ventilador volumétrico	532298550035	X
Ventilador volumétrico	532298550036	X
Ventilador volumétrico	532298550037	X
Ventilador volumétrico	532298550038	X
Video laringoscopia	532299800002	X
Video laringoscopia	532299800004	X
Video laringoscopia	532299800005	X
Video laringoscopia	532299800006	X
Video laringoscopia	532299800007	X
Tensiómetro	602287620337	X
Tensiómetro	602287620338	X
Tensiómetro	602287620339	X
Tensiómetro	602287620340	X
Tensiómetro	602287620341	X
Tensiómetro	602287620342	X
Tensiómetro	602287620343	X
Tensiómetro	602287620344	X
Tensiómetro	602287620367	X
Tensiómetro	602287620122	X
Tensiómetro	602287620126	X
Laringoscopia	532272090048	X
Otoscopia	532287600014	X
Otoscopia	532287600015	X
Otoscopia	532287600020	X
Otoscopia pediátrico	532287600060	X
Otoscopia pediátrico	532287600061	X
Oxímetro de pulsos	532288390030	X
Oxímetro de pulsos	532288390033	X
Oxímetro de pulsos	532288390040	X
Oxímetro de pulsos	532288390044	X
Oxímetro de pulsos	532288390049	X
Oxímetro de pulsos	532288390070	X
Oxímetro de pulsos	532288390071	X
Oxímetro de pulsos	532288390072	X
Oxímetro de pulsos	532288390073	X
Oxímetro de pulsos	532288390074	X
Oxímetro de pulsos	532288390075	X
Oxímetro de pulsos	532288390076	X
Oxímetro de pulsos	532288390077	X
Oxímetro de pulsos	532288390078	X
Oxímetro de pulsos	532288390080	X
Oxímetro de pulsos	532288390082	X
Oxímetro de pulsos	532288390084	X
Oxímetro de pulsos	532288390095	X
Oxímetro de pulsos	532288390097	X



270
271
272
273
274
275
276
277
278
279
280
281
282
283
284
285
286
287
288
289
290
291
292
293
294
295
296
297
298
299
300
301
302
303
304
305
306
307
308
309
310
311
312
313
314
315
316
317
318
319
320
321
322
323
324
325
326
327
328
329
330
331
332
333
334
335

Oxímetro de pulso	532288390105	X
Oxímetro de pulso	532288390109	X
Oxímetro de pulso	532288390111	X
Oxímetro de pulso	532288390114	X
Oxímetro de pulso	532288390116	X
Oxímetro de pulso portátil	532288390117	X
Oxímetro de pulso portátil	532288390119	X
Oxímetro de pulso portátil	532288390120	X
Oxímetro de pulso portátil	532288390121	X
Oxímetro de pulso portátil	532288390127	X
Oxímetro de pulso portátil	532288390130	X
Oxímetro de pulso portátil	532288390131	X
Oxímetro de pulso portátil	532288390132	X
Oxímetro de pulso portátil	532288390133	X
Oxímetro de pulso portátil	532288390135	X
Oxímetro de pulso portátil	532288390136	X
Oxímetro de pulso digital	532288390155	X
Oxímetro de pulso digital	532288390156	X
Oxímetro de pulso digital	532288390157	X
Oxímetro de pulso digital	532288390161	X
Oxímetro de pulso digital	532288390162	X
Oxímetro de pulso digital	532288390165	X
Oxímetro de pulso digital	532288390166	X
Oxímetro de pulso digital	532288390167	X
Oxímetro de pulso digital	532288390170	X
Oxímetro de pulso digital	532288390171	X
Oxímetro de pulso digital	532288390172	X
Oxímetro de pulso digital	532288390173	X
Tensiómetro	602287620114	X
Tensiómetro	602287620145	X
Tensiómetro	602287620179	X
Tensiómetro	602287620181	X
Tensiómetro	602287620182	X
Tensiómetro	602287620185	X
Tensiómetro	602287620202	X
Tensiómetro	602287620203	X
Tensiómetro	602287620204	X
Tensiómetro	602287620205	X
Tensiómetro aneróide con brazalete para adulto	602287620237	X
Tensiómetro aneróide con brazalete para adulto	602287620239	X
Tensiómetro aneróide con brazalete para adulto	602287620243	X
Tensiómetro aneróide con brazalete para adulto	602287620244	X
Tensiómetro aneróide pediátrico	602287620256	X
Tensiómetro aneróide pediátrico	602287620256	X
Tensiómetro aneróide rodable adulto	602287620263	X
Tensiómetro aneróide rodable adulto	602287620266	X
Tensiómetro aneróide rodable adulto	602287620268	X
Tensiómetro aneróide rodable adulto	602287620269	X
Tensiómetro aneróide rodable adulto	602287620271	X
Tensiómetro aneróide rodable adulto	602287620273	X
Tensiómetro aneróide rodable adulto	602287620275	X
Tensiómetro aneróide rodable adulto	602287620279	X
Tensiómetro aneróide para adulto	602287620315	X
Tensiómetro aneróide para adulto	602287620316	X
Tensiómetro aneróide para adulto	602287620317	X
Tensiómetro aneróide para recién nacido	602287620318	X
Tensiómetro aneróide para recién nacido	602287620319	X
Tensiómetro aneróide pediátrico	602287620320	X
Tensiómetro aneróide pediátrico	602287620321	X
Tensiómetro aneróide pediátrico	602287620322	X
Tensiómetro aneróide pediátrico	602287620323	X
Tensiómetro aneróide para adulto	602287620324	X
Tensiómetro aneróide para adulto	602287620325	X
Tensiómetro aneróide para adulto	602287620326	X
Tensiómetro aneróide pediátrico	602287620327	X
Tensiómetro aneróide pediátrico	602287620328	X





336		Tancometro aneroida pediatrico	602287620129	X
337		Tensiometro	602287620155	X
338		Tensiometro	602287620156	X
339		Tensiometro	602287620157	X
340		Tensiometro	602287620158	X
341		Tensiometro	602287620159	X
342		Tensiometro	602287620160	X
343		Cama camilla multiproposito	536415250001	X
344		Oximetro de pulsos	532288390094	X
345		Cama camilla multiproposito para UCI	536415250006	X
346		Aspiradora de secreciones	532208120063	X
347		Bomba de infusion	532210020176	X
348		Bomba de infusion	532210020177	X
349		Bomba de infusion	532210020178	X
350		Bomba de infusion	532210020179	X
351		Bomba de infusion	532210020180	X
352		Cama electrica hospitalaria	532212640007	X
353		Cama electrica hospitalaria	532212640008	X
354		Cama electrica hospitalaria	532212640009	X
355		Cama electrica hospitalaria	532212640010	X
356		Cama electrica hospitalaria	532212640011	X
357		Cama electrica hospitalaria	532212640012	X
358		Cama electrica hospitalaria	532212640013	X
359		Cama electrica hospitalaria	532212640014	X
360		Cama electrica hospitalaria	532212640015	X
361		Cama electrica hospitalaria	532212640016	X
362		Cama electrica hospitalaria	532212640017	X
363		Detector de latidos fetales portatil	532230960003	X
364		Electrobisturi	532233820007	X
365		Electrocardiografo	532234770025	X
366		Electrocardiografo de 3 canales	532234770037	X
367		Electro de electrocoagulacion	532242380001	X
368		Equipo ecografo - ultrasonido	532250000011	X
369		Fronto luz	532265230003	X
370		Fronto luz	532265230005	X
371		Lampara clialtica	532270940008	X
372		Lampara clialtica	532270940015	X
373		Lampara clialtica	532270940018	X
374		Lampara clialtica	532270940019	X
375		Lampara clialtica	532270940020	X
376	Departamento de Cirugia	Lampara de hendidura	532271170002	X
377		Laringoscopio	532272090036	X
378		Monitor desfibrilador	532281800036	X
379		Otoscopio	532287600050	X
380		Oximetro de pulsos	532288390054	X
381		Oximetro de pulsos	532288390055	X
382		Oximetro de pulsos	532288390059	X
383		Oximetro de pulsos portatil	532288390137	X
384		Oximetro de pulsos portatil	532288390138	X
385		Oximetro de pulsos portatil	532288390139	X
386		Oximetro de pulsos	532288390215	X
387		Pantoscopio	532289980007	X
388		Pantoscopio	532289980011	X
389		Pantoscopio	532289980012	X
390		Resucitador	532293640092	X
391		Aspirador de secreciones	532208120001	X
392		Tensiometro	602287620065	X
393		Tensiometro	602287620225	X
394		Tensiometro	602287620226	X
395		Tensiometro	602287620228	X
396		Tensiometro	602287620235	X
397		Tensiometro	602287620236	X
398		Tensiometro	602287620257	X
399		Tensiometro	602287620258	X
400		Tensiometro	602287620259	X
401		Tensiometro adulto	602287620261	X
402		Tensiometro adulto	602287620262	X
403		Tensiometro adulto	602287620263	X
404		Tensiometro adulto	602287620264	X
405		Tensiometro	602287620361	X



406		Tensiómetro	602287620362	X	
407		Baño de parafina	532209460001	X	
408		Dermatoma	532229060001	X	
409		Electrocardiografo	532234770028	X	
410		Equipo de electroterapia de corrientes multiples	532243970001	X	
411		Equipo de electroterapia de corrientes multiples	532243970002	X	
412		Equipo de fisioterapia	532244770001	X	
413		Equipo de fisioterapia	532244770002	X	
414		Equipo de fisioterapia	532244770003	X	
415		Equipo de fisioterapia	532244770004	X	
416		Equipo de magnetoterapia	532245890001	X	
417		Equipo de rayos X para radiografía y fluoroscopia	532247300001	X	
418		Estimulador eléctrico	532261420001	X	
419		Lampara diatrica	532270940016	X	
420		Laringoscopio	532272090057	X	
421		Maquina lava chatas	532275700006	X	
422		Oxímetro de pulsos	532288390090	X	
423		Oxímetro de pulsos	532288390091	X	
424		Oxímetro de pulsos	532288390092	X	
425		Perforador eléctrico para traumatología	532290950001	X	
426		Perforador eléctrico para traumatología	532290950002	X	
427		Perforador eléctrico para traumatología	532290950003	X	
428		Sierra eléctrica para cortar yeso	532293570001	X	
429		Sierra eléctrica para cortar yeso	532293570006	X	
430		Sierra eléctrica para cortar yeso	532293570007	X	
431		Sierra eléctrica para cortar yeso	532293570008	X	
432		Sierra eléctrica para cortar yeso	532293570009	X	
433		Sierra eléctrica para cortar yeso	532293570010	X	
434		Sierra eléctrica para cortar yeso	532293570011	X	
435		Sierra eléctrica para cortar yeso	532293570012	X	
436		Sierra eléctrica para cortar yeso	532293570013	X	
437		Sierra eléctrica para cortar yeso	532293570014	X	
438		Tanque de compresas calientes	532296200001	X	
439		Tanque de compresas calientes	532296200002	X	
440		Tensiómetro	602287620130	X	
441		Oxímetro de pulsos portátil	532288390140	X	
442		Oxímetro de pulsos portátil	532288390142	X	
443		Oxímetro de pulsos portátil	532288390144	X	
444		Oxímetro de pulsos portátil	532288390145	X	
445		Oxímetro de pulsos portátil	532288390150	X	
446		Oxímetro de pulsos portátil	532288390151	X	
447		Oxímetro de pulsos portátil	532288390152	X	
448		Oxímetro de pulsos portátil	532288390153	X	
449		Oxímetro de pulsos	532288390205	X	
450		Oxímetro de pulsos	532288390206	X	
451		Oxímetro de pulsos	532288390207	X	
452		Oxímetro de pulsos	532288390208	X	
453		Oxímetro de pulsos	532288390209	X	
454		Oxímetro de pulsos	532288390210	X	
455		Oxímetro de pulsos	532288390211	X	
456		Oxímetro de pulsos	532288390212	X	
457		Oxímetro de pulsos	532288390213	X	
458		Oxímetro de pulsos	532288390214	X	
459		Tensiómetro	602287620127	X	
460		Tensiómetro	602287620189	X	
461		Tensiómetro	602287620190	X	
462		Tensiómetro	602287620191	X	
463		Tensiómetro	602287620345	X	
464		Tensiómetro	602287620346	X	
465		Tensiómetro	602287620347	X	
466		Tensiómetro	602287620348	X	
467		Tensiómetro	602287620349	X	
468		Tensiómetro	602287620350	X	
469		Tensiómetro	602287620351	X	
470		Tensiómetro	602287620352	X	
471		Tensiómetro	602287620353	X	
472		Tensiómetro	602287620354	X	
473		Bomba de infusión	532210020118	X	
474		Bomba de infusión de doble canal	532210020133	X	

Departamento de  
Traumatología



475		Capnografo	53221850002	X
476		Electrocardiografo	532234770027	X
477		Lampara cirurgica	532270940017	X
478		Monitor multi parametro	532281970071	X
479		Monitor multi parametro	532281970072	X
480		Oftalmoscopio	532285220004	X
481		Oximetro de pulso	532288390193	X
482		Oximetro de pulso	532288390194	X
483		Oximetro de pulso	532288390195	X
484		Pantoscopio	532289980010	X
485		Resucitador	532291540136	X
486	Departamento de Neurocirugia	Resucitador	532291540137	X
487		Tensio metro	602287520335	X
488		Tensio metro	602287520336	X
489		Oximetro de pulso portatil	532288390141	X
490		Oximetro de pulso portatil	532288390143	X
491		Oximetro de pulso portatil	532288390146	X
492		Oximetro de pulso portatil	532288390147	X
493		Oximetro de pulso portatil	532288390148	X
494		Oximetro de pulso portatil	532288390149	X
495		Tensio metro	602287520330	X
496		Tensio metro	602287520331	X
497		Tensio metro	602287520332	X
498		Tensio metro	602287520333	X
499		Tensio metro	602287520334	X
500		Desfibrilador	532230010004	X
501		Detector de latidos fetales de sobremesa	532230960004	X
502	Departamento de Anestesiologia	Detector de latidos fetales de sobremesa	532230960005	X
503		Oximetro portatil	532288080031	X
504		Oximetro portatil	532288080032	X
505		Oximetro portatil	532288080033	X
506		Digitalizador	532233360001	X
507		Equipo de anestesia	532237630006	X
508		Equipo de rayos X rodable de uso medico	532247900003	X
509		Equipo doppler vascular	532248020001	X
510	Departamento de Diagnostico por Imágenes	Equipo doppler vascular	532248020002	X
511		Equipo ecografo - ultrasonido	532250000008	X
512		Laringoscopio	532272090064	X
513		Laringoscopio	532272090065	X
514		Tomografo axial computarizado	532296560001	X
515		Tensio metro	602287520336	X
516		Aspiradora de secreciones	532208120071	X
517		Aspiradora de secreciones	532208120078	X
518		Aspiradora de secreciones	532208120095	X
519		Aspiradora de secreciones	532208120096	X
520		Aspiradora de secreciones	532208120100	X
521		Bomba de infusion de doble canal	532210020129	X
522		Bomba de infusion de doble canal	532210020130	X
523		Bomba de infusion de doble canal	532210020131	X
524		Bomba de infusion de doble canal	532210020134	X
525		Bomba de infusion de doble canal	532210020144	X
526		Bomba de infusion de doble canal	532210020147	X
527		Calentador de sangre	532211570006	X
528		Cama electrica hospitalaria	532212640006	X
529		Cama electrica hospitalaria	532212640018	X
530		Central del sistema de monitores	532220250002	X
531		Electrocardiografo	532234770033	X
532		Electrocardiografo	532234770035	X
533		Electroencefalografo	532236670001	X
534		Fibroscopio - broncofibroscopio	532264280003	X
535		Laringoscopio	532272090060	X
536		Laringoscopio	532272090063	X
537		Maquina lava chatas	532275700006	X
538		Monitor de gastocardiaco	532281800001	X
539		Monitor desfibrilador	532281800015	X
540		Monitor desfibrilador	532281800024	X
541		Monitor desfibrilador	532281800027	X
542		Monitor desfibrilador	532281800028	X
543	Servicio de Enfermeria en Cuidados Criticos	Monitor desfibrilador	532281800029	X
544		Monitor multi parametro	532281970058	X



748	Control Patrimonial	Agitador de pipeta	532201450001	X
749		Electrocardiografo	532234770014	X
750		Oximetro	532288080026	X
751		Tensiometro	602287620220	X
752		Oximetro de pulsos	532288390037	X
753		Oximetro de pulsos	532288390039	X
754		Oximetro de pulsos	532288390047	X
755	Oficina de Apoyo a la Docencia e Investigacion	Maniqui de entrenamiento para intubacion	532274970001	X
756		Maniqui de entrenamiento para intubacion	532274970002	X
757		Maniqui de entrenamiento para intubacion	532274970003	X
758		Maniqui de entrenamiento para intubacion	532274970004	X
759		Maniqui de entrenamiento para intubacion	532274970005	X
760		Maniqui de entrenamiento para intubacion	532274970006	X
761		Maniqui de entrenamiento para resucitacion	532275050001	X
762		Maniqui de entrenamiento para resucitacion	532275050002	X
763		Maniqui de entrenamiento para resucitacion	532275050003	X
764		Maniqui de entrenamiento para resucitacion	532275050004	X
765		Maniqui de entrenamiento para resucitacion	532275050005	X
766		Maniqui de entrenamiento para resucitacion	532275050006	X
767		Maniqui de entrenamiento para resucitacion	532275050007	X
768		Maniqui de entrenamiento para resucitacion	532275050008	X
769		Maniqui de entrenamiento para resucitacion	532275050009	X
770		Maniqui de entrenamiento para resucitacion	532275050010	X
771		Maniqui de entrenamiento para resucitacion	532275050011	X
772	Maniqui de entrenamiento para resucitacion	532275050012	X	
773	Maniqui de entrenamiento para resucitacion	532275050013	X	
774	Oficina de Personal	Tensiometro	602287620234	X
775	Oficina de Epidemiologia y Salud Ambiental	Luminometro - Analizador bioluminiscencia	532274720002	X
776	Area de Gestion de Riesgo de Desastres	Oximetro de pulsos portatil	532288390174	X
777		Oximetro de pulsos portatil	532288390175	X
778		Oximetro de pulsos portatil	532288390176	X
779		Oximetro de pulsos portatil	532288390177	X
780		Oximetro de pulsos portatil	532288390178	X
781		Oximetro de pulsos portatil	532288390179	X
782		Oximetro de pulsos portatil	532288390180	X
783		Oximetro de pulsos portatil	532288390181	X
784		Oximetro de pulsos portatil	532288390182	X
785		Oximetro de pulsos portatil	532288390183	X
786		Oximetro de pulsos portatil	532288390184	X
787		Oximetro de pulsos portatil	532288390185	X
788		Tensiometro adulto	602287620291	X
789		Tensiometro adulto	602287620292	X
790		Tensiometro adulto	602287620293	X
791		Tensiometro adulto	602287620294	X
792		Tensiometro adulto	602287620295	X
793		Tensiometro adulto	602287620296	X
794		Tensiometro adulto	602287620297	X
795		Tensiometro adulto	602287620298	X
796		Tensiometro adulto	602287620299	X
797		Tensiometro adulto	602287620300	X
798		Tensiometro adulto	602287620301	X
799		Tensiometro adulto	602287620302	X
800		Tensiometro pediatrico	602287620303	X
801		Tensiometro pediatrico	602287620304	X
802		Tensiometro pediatrico	602287620305	X
803		Tensiometro pediatrico	602287620306	X
804		Tensiometro pediatrico	602287620307	X
805		Tensiometro pediatrico	602287620308	X
806		Tensiometro pediatrico	602287620309	X
807		Tensiometro pediatrico	602287620310	X
808		Tensiometro pediatrico	602287620311	X
809	Tensiometro pediatrico	602287620312	X	
810	Tensiometro pediatrico	602287620313	X	
811	Tensiometro pediatrico	602287620314	X	
812	Area Funcional de Gestion de Riesgo de Desastre	Equipo de radiodiagnostico	952233000001	X
813		Equipo de radiodiagnostico	952233000002	X
814		Equipo de radiodiagnostico	952233000003	X
815		Bomba de infusion	532210020043	X
816	Bomba de infusion	532210020044	X	



817		Bomba de infusion	532210020045	X	
818		Bomba de infusion	532210020076	X	
819		Bomba de infusion	532210020077	X	
820		Bomba de infusion	532210020078	X	
821		Bomba de infusion	532210020079	X	
822		Bomba de infusion	532210020080	X	
823		Bomba de infusion	532210020081	X	
824		Bomba de infusion	532210020082	X	
825		Bomba de infusion	532210020083	X	
826	Equipo de Mantenimiento,	Bomba de infusion	532210020084	X	
827	Roperia, Lavanderia y Costura	Bomba de infusion	532210020085	X	
828		Bomba de infusion	532210020086	X	
829		Bomba de infusion	532210020087	X	
830		Bomba de infusion	532210020088	X	
831		Bomba de infusion	532210020089	X	
832		Bomba de infusion	532210020090	X	
833		Bomba de infusion	532210020091	X	
834		Bomba de infusion	532210020092	X	
835		Bomba de infusion	532210020093	X	
836		Bomba de infusion	532210020094	X	
837		Bomba de infusion	532210020095	X	
838		Central de vacio	672224270001	X	

Nota: Los Equipos, deben ser descritos conforme a las UPSS/ACTIVIDADES, donde se encuentren.



545
546
547
548
549
550
551
552
553
554
555
556
557
558
559
560
561
562
563
564
565
566
567
568
569
570
571
572
573
574
575
576
577
578
579
580
581
582
583
584
585
586
587
588
589
590
591
592
593
594
595
596
597
598
599
600
601
602
603
604
605
606
607
608
609
610
611
612
613
614

Servicio de Enfermería en  
Hospitalización 5to piso

Monitor multi parametro	532281970059	X
Monitor multi parametro	532281970060	X
Monitor multi parametro	532281970061	X
Monitor multi parametro	532281970063	X
Monitor multi parametro	532281970064	X
Monitor multi parametro	532281970065	X
Monitor multi parametro	532281970066	X
Monitor multi parametro	532281970067	X
Monitor multi parametro	532281970069	X
Monitor multi parametro	532281970070	X
Monitor multi parametro	532281970077	X
Monitor multi parametro	532281970078	X
Monitor multi parametro	532281970079	X
Monitor multi parametro	532281970080	X
Monitor multi parametro	532281970081	X
Monitor multi parametro	532281970082	X
Monitor multi parametro	532281970083	X
Pantoscopio	532289980002	X
Pantoscopio	532289980005	X
Resucitador	532291640115	X
Tensiometro	602287620221	X
Tensiometro	602287620135	X
Cama camilla multiproposito para UCI	536415250002	X
Cama camilla multiproposito para UCI	536415250003	X
Cama camilla multiproposito para UCI	536415250004	X
Cama camilla multiproposito para UCI	536415250005	X
Aspiradora de secreciones	532208120072	X
Aspiradora de secreciones	532208120074	X
Aspiradora de secreciones	532208120077	X
Aspiradora de secreciones	532208120092	X
Aspiradora de secreciones	532208120093	X
Aspiradora de secreciones	532208120094	X
Bomba de infusion de doble canal	532210020135	X
Bomba de infusion de doble canal	532210020136	X
Bomba de infusion de doble canal	532210020137	X
Bomba de infusion de doble canal	532210020138	X
Bomba de infusion de doble canal	532210020139	X
Bomba de infusion de doble canal	532210020140	X
Bomba de infusion	532210020166	X
Bomba de infusion	532210020167	X
Bomba de infusion	532210020168	X
Bomba de infusion	532210020169	X
Bomba de infusion	532210020170	X
Bomba de infusion	532210020171	X
Bomba de infusion	532210020172	X
Bomba de infusion	532210020173	X
Bomba de infusion	532210020174	X
Bomba de infusion	532210020175	X
Electrocardiografo	532234770036	X
Electrocardiografo de 3 canales	532234770038	X
Laringoscopio	532272090019	X
Laringoscopio	532272090067	X
Oximetro de pulsos portatil	532288390118	X
Oximetro de pulsos portatil	532288390125	X
Oximetro de pulsos digital	532288390160	X
Oximetro de pulsos digital	532288390164	X
Oximetro de pulsos digital	532288390169	X
Microscopio de actividad cerebral	532281470002	X
Monitor desfibrilador	532281800026	X
Monitor desfibrilador	532281800030	X
Monitor multi parametro	532281970044	X
Monitor multi parametro	532281970045	X
Monitor multi parametro	532281970046	X
Monitor multi parametro	532281970047	X
Monitor multi parametro	532281970055	X
Monitor multi parametro	532281970056	X
Monitor multi parametro	532281970057	X
Monitor multi parametro	532281970062	X
Monitor multi parametro	532281970068	X
Oximetro	532288080029	X



615	Fantoscopia	53228990003	X
616	Resucitador	532291640066	X
617	Resucitador	532291640068	X
618	Resucitador	532291640078	X
619	Tensiometro	602287620214	X
620	Ventilador volumetrico	532298550026	X
621	Tensiometro aneroida para adulto	602287620248	X
622	Tensiometro	602287620184	X
623	Tensiometro	602287620184	X
624	Tensiometro	602287620199	X
625	Tensiometro aneroida con brazaleta para adulto	602287620240	X
626	Tensiometro aneroida con brazaleta para adulto	602287620241	X
627	Tensiometro aneroida con brazaleta para adulto	602287620242	X
628	Tensiometro	602287620260	X
629	Tensiometro aneroida rodable adulto	602287620270	X
630	Tensiometro aneroida rodable adulto	602287620276	X
631	Aspiradora de secreciones	532208120079	X
632	Aspiradora de secreciones	532208120080	X
633	Aspiradora de secreciones	532208120081	X
634	Aspiradora de secreciones	532208120082	X
635	Aspiradora de secreciones	532208120083	X
636	Aspiradora de secreciones	532208120084	X
637	Aspiradora de secreciones	532208120085	X
638	Aspiradora de secreciones	532208120090	X
639	Aspiradora de secreciones	532208120091	X
640	Bomba de infusion	532210020096	X
641	Bomba de infusion	532210020097	X
642	Bomba de infusion	532210020117	X
643	Bomba de infusion	532210020127	X
644	Bomba de infusion	532210020148	X
645	Bomba de infusion de jeringa	532210020149	X
646	Calentador de sangre	532211570003	X
647	Calentador de sangre	532211570004	X
648	Craneotomo	532225250003	X
649	Craneotomo	532225250004	X
650	Cuna de calor radiante	532227630003	X
651	Desfibrilador	532230010005	X
652	Desfibrilador	532230010006	X
653	Detector de labidos	532230960001	X
654	Electrobisturi	532233820001	X
655	Electrobisturi	532233820002	X
656	Electrobisturi moni bipolar potencia alta	532233820003	X
657	Electrobisturi moni bipolar potencia alta	532233820004	X
658	Electrobisturi moni bipolar potencia alta	532233820005	X
659	Electrobisturi moni bipolar potencia alta	532233820006	X
660	Equipo de anestesia	532237630007	X
661	Equipo de anestesia	532237630008	X
662	Equipo de anestesia	532237630009	X
663	Equipo de anestesia	532237630010	X
664	Equipo de anestesia	532237630011	X
665	Equipo de anestesia	532237630012	X
666	Equipo de anestesia	532237630013	X
667	Equipo de anestesia	532237630014	X
668	Equipo de cirugía por artroscopia	532240000002	X
669	Equipo de cirugía por artroscopia	532240000009	X
670	Equipo de Laparoscopia	532245820002	X
671	Equipo de Laparoscopia	532245820003	X
672	Equipo de Laparoscopia	532245820004	X
673	Equipo de rayos X para radiografía y fluoroscopia estacionario de alta frecuencia	532247300002	X
674	Equipo ecografo - ultrasonido	532250000009	X
675	Estimulador transcutaneo	532261900001	X
676	Expansor de piel	532263000001	X
677	Insuflador electronico de CO2	532270480001	X
678	Lampara califica	532270940011	X
679	Lampara califica	532270940012	X
680	Lampara califica	532270940013	X



681		Lampara cirurgica rodable	532270940024	X
682		Lampara cirurgica de techo	532270940025	X
683		Lampara cirurgica de techo	532270940026	X
684		Laringoscopio	532272090006	X
685		Laringoscopio	532272090022	X
686		Laringoscopio	532272090050	X
687		Laringoscopio	532272090051	X
688		Laringoscopio	532272090069	X
689		Laringoscopio	532272090070	X
690		Maquina de anestesia electronica con monitoreo avanzado	532275170001	X
691		Microscopio (otros)	532278560007	X
692		Microscopio de actividad cerebral	532281470001	X
693		Microscopio de actividad cerebral	532281470005	X
694		Monitor desfibrilador	532281800022	X
695		Monitor desfibrilador portatil	532281800035	X
696		Monitor multi parametro	532281970035	X
697		Monitor multi parametro	532281970036	X
698		Monitor multi parametro	532281970042	X
699		Monitor multi parametro	532281970043	X
700		Monitor multi parametro	532281970073	X
701		Monitor multi parametro	532281970084	X
702		Monitor multi parametro	532281970085	X
703		Monitor multi parametro de funciones vitales de 5 parametros	532281970086	X
704		Monitor multi parametro de funciones vitales de 5 parametros	532281970087	X
705		Osímetro de pulsos	532288390002	X
706		Osímetro de pulsos	532288390003	X
707		Perforador manual	532290990002	X
708		Perforador manual	532290990003	X
709		Perforador manual	532290990005	X
710		Perforador manual	532290990006	X
711		Perforador neumatico quirurgico	532291010002	X
712		Perforador neumatico quirurgico	532291010003	X
713		Resucitador	532291640044	X
714		Resucitador	532291640096	X
715		Resucitador	532291640097	X
716		Resucitador	532291640098	X
717		Resucitador	532291640099	X
718		Resucitador	532291640100	X
719		Resucitador	532291640101	X
720		Resucitador	532291640102	X
721		Resucitador	532291640103	X
722		Teleslupa binocular para operaciones	532296360001	X
723		Teleslupa binocular para operaciones	532296360002	X
724		Torniquete neumatico	532297720007	X
725		Unidad de calentamiento	532298040001	X
726		Unidad de electrocirugia	532298060001	X
727		Unidad de electrocirugia	532298060002	X
728		Unidad de electrocirugia	532298060003	X
729		Ventilador volumetrico	532298550028	X
730		Ventilador volumetrico	532298550029	X
731		Ventilador volumetrico	532298550039	X
732		Video laringoscopio	532299800001	X
733		Video laringoscopio	532299800003	X
734		Videoendoscopio	532299800001	X
735		Pijador de craneo	532264370001	X
736		Tensiometro	602287620023	X
737		Tensiometro	602287620056	X
738		Tensiometro	602287620137	X
739		Tensiometro	602287620138	X
740		Tensiometro	602287620139	X
741		Tensiometro	602287620140	X
742		Cortadora de gases	532234630001	X
743		Esterilizador a vapor	532260470009	X
744		Estufa esterilizada	532262690008	X
745		Estufa esterilizada	532262690009	X
746		Luminómetro - Analizador bioluminiscencia	532274720001	X
747		Autoclave	322200250004	X

Servicio de Enfermería en  
Centro Quirúrgico

Servicio de Esterilización

