



Resolución Directoral

Miraflores, 07 de enero de 2020.

VISTO:

El Expediente Nº 20-000197-001 que contiene el Informe Nº 004-2020-OEPP-HEJCU, emitido por el Director Ejecutivo de la Oficina Ejecutiva de Planeamiento y Presupuesto, quien a su vez, remite el Informe Nº 001-2020-EP-OEPP-HEJCU emitido por el Coordinador del Equipo de Planeamiento de la citada oficina del Hospital de Emergencias José Casimiro Ulloa; y,

CONSIDERANDO:

Que, el numeral 13.3 del artículo 13 del capítulo II del Decreto Legislativo Nº1440 Sistema Nacional de Presupuesto Público, precisa que el Presupuesto del Sector Público tiene como finalidad el logro de resultados a favor de la población y del entorno, así como mejorar la equidad en observancia a la sostenibilidad y responsabilidad fiscal conforme a la normatividad vigente y se articula con los instrumentos del SINAPLAN.

Que, el numeral 13.6 del artículo 13 del capítulo II del Decreto Legislativo Nº1440 Sistema Nacional de Presupuesto Público, señala que el Presupuesto del Sector Público se estructura, gestiona y evalúa bajo la lógica del Presupuesto por Resultado (PpR), la cual constituye una estrategia de gestión pública que vincula los recursos a productos y resultados medibles a favor de la población.

Que, mediante Resolución de Presidencia de Consejo Directivo Nº033-2017/CEPLAN/PCD, el Centro Nacional de Planeamiento Estratégico aprobó la Guía de Planeamiento Institucional, modificada por las Resoluciones de Presidencia de Consejo Directivo Nros. 062-2017-CEPLAN/PCD, 013-2018-CEPLAN/PCD, 053-2018-CEPLAN/PCD, instrumento normativo que establecen las pautas para el planeamiento institucional que comprenden la política y los planes que permiten la elaboración o modificación del Plan Estratégico Institucional – PEI y el Plan Operativo Institucional – POI.

Que, con Resolución Ministerial Nº1334-2018/MINSA, de fecha 26 de diciembre 2018, se aprobó el Plan Estratégico Institucional 2019-2021 del Ministerio de Salud, el cual se encuentra articulado al Plan Estratégico Sectorial Multianual – PESEM 2016-2021 aprobado con Resolución Ministerial Nº367-2016/MINSA, de fecha 02 de junio 2016, que es resultado de un proceso de planeamiento estratégico prospectivo, participativo y articulado al Plan Estratégico de Desarrollo Nacional, en el marco de lo dispuesto por la Directiva General del Proceso de Planeamiento Estratégico, emitida por el Centro Nacional de Planeamiento Estratégico - CEPLAN, todo ello alineado a los lineamientos de política del sector salud.

Que, mediante Resolución Ministerial Nº343-2019/MINSA, de fecha 12 de abril de 2019, se aprobó la Directiva Nº262-MINSA/2019/OGPPM: Directiva Administrativa para la elaboración, aprobación, seguimiento, evaluación y modificación del Plan Operativo Institucional del Pliego 011: MINSA; asimismo, mediante el numeral 7.2.2 de la Directiva Administrativa antes mencionada se establece que el POI anual de las Unidades Ejecutoras del Pliego 011: MINSA será aprobado por el titular de la Unidad Ejecutora con acto resolutorio de mayor nivel, hasta antes del inicio de año fiscal que corresponda (...).

Que, con Resolución Ministerial Nº 1173-2019-MINSA, de fecha 30 de diciembre del 2019, se aprobó el Plan Operativo Institucional (POI) 2020 del Ministerio de Salud.



Que, mediante Resolución Ministerial N° 850-2016/MINSA, de fecha 28 de octubre del 2016, se aprobó la Normas para la Elaboración de Documentos Normativos del Ministerio de Salud, el cual tiene como objetivo establecer disposiciones relacionadas con los procesos de planificación, formulación o actualización, aprobación, difusión, implementación y evaluación de los documentos normativos, así como estandarizar los elementos conceptuales, estructurales y metodológicos y explícitos para la emisión de los documentos normativos, también para brindar a las instancias reguladoras del Ministerio de Salud una herramienta que facilite el desarrollo de las funciones normativas.

Que, por medio de Informe N° 004-2020-OEPP-HEJCU, de fecha 03 de enero de 2020, el Director Ejecutivo de la Oficina Ejecutiva de Planeamiento y Presupuesto remite el Informe N° 001-2020-EP-OEPP-HEJCU elaborado por el Coordinador del Equipo de Planeamiento de la citada oficina, quien a su vez, remite propuesta del Plan Operativo Institucional 2020 del Hospital de Emergencias José Casimiro Ulloa a fin de que sea aprobado mediante el presente acto resolutivo.

Que, el numeral 17.1 del artículo 17 del T.U.O de la Ley N°27444, Ley de Procedimiento Administrativo General, establece que la autoridad podrá disponer en el mismo acto administrativo que tenga eficacia anticipada a su emisión, sólo si fuera más favorable a los administrados, y siempre que no lesione derechos fundamentales o intereses de buena fe legalmente protegidos a terceros y que existiera en la fecha a la que pretenda retrotraerse la eficacia del acto el supuesto de hecho justificativo para su adopción.

Que, en el presente caso se ha verificado el cumplimiento de los requisitos legales para la emisión del presente acto resolutivo con eficacia anticipada al 31 de diciembre de 2019, por lo que, corresponde aprobar el Plan Operativo Institucional 2020 del Hospital de Emergencia José Casimiro Ulloa.

Estando a lo solicitado y contando con la visación del Director Ejecutivo de la Oficina Ejecutiva de Planeamiento y Presupuesto y del Jefe de la Oficina de Asesoría Jurídica del Hospital de Emergencias José Casimiro Ulloa.

De conformidad con lo dispuesto en el literal d) del artículo 11 del Reglamento de Organización y Funciones del Hospital de Emergencias José Casimiro Ulloa aprobado por Resolución Ministerial N° 767-2006/MINSA, Resolución Ministerial N° 1040-2019-MINSA,

En uso de sus atribuciones y facultades conferidas;

SE RESUELVE:

ARTÍCULO 1.- APROBAR el Plan Operativo Institucional 2020 del Hospital de Emergencias José Casimiro Ulloa, con eficacia anticipada al 31 de diciembre de 2019, el mismo que, como anexo, forma parte integrante de la presente resolución.

ARTÍCULO 2.- ENCARGAR a la Oficina Ejecutiva de Planeamiento y Presupuesto el seguimiento, monitoreo de las actividades y las acciones correspondientes para el cumplimiento de la presente resolución.

ARTICULO 3.- ENCARGAR a la Oficina de Comunicaciones la publicación de la presente resolución en el portal *web* institucional de la entidad (www.hejcu.gob.pe).

Regístrese, comuníquese y cúmplase

MINISTERIO DE SALUD
Hospital de Emergencias José Casimiro Ulloa

Dr. LUIS JULIO PANCORVO ESCALA
Director General (e)
CAMP 9633 RINE 2547

LIPE/JCCF/LCD

Distribución:

- Dirección General
- Of. Ejecutiva de Administración
- Of. de Planeamiento y Presupuesto
- Of. Asesoría Jurídica
- Of. Comunicaciones
- Archivo



2020



PLAN OPERATIVO INSTITUCIONAL ANUAL

OFICINA EJECUTIVA DE PLANEAMIENTO Y PRESUPUESTO

HOSPITAL DE EMERGENCIAS "JOSE CASIMIRO ULLOA"

HOSPITAL DE EMERGENCIAS JOSE CASIMIRO ULLOA

Plan Operativo Institucional 2020

PRESENTACION

El Hospital Especializado de Emergencias José Casimiro Ulloa (HEJCU) es una institución que pertenece al Ministerio de Salud, es el establecimiento de salud de nivel III-E que atiende las emergencias de referencia local y nacional.

Nuestra entidad recibe a pacientes en condición de emergencias y/o urgencia son atendidos por médicos especializados en la atención de la emergencia, así como por personal no médico altamente capacitado para el apoyo al diagnóstico y tratamiento de las emergencias.

El incremento de la demanda de atención se explica por el rápido proceso de urbanización de la ciudad que trae consigo el incremento de accidentes de tránsito, accidentes laborales y accidentes en las viviendas, así mismo, el incremento de la expectativa de vida trae consigo un aumento considerable de las patologías crónicas en la población que demanda en mayor grado de los servicios de salud.

En ese sentido, el HEJCU cuenta con personal médico altamente especializado y personal no médico muy capacitado, para diagnosticar y realizar el respectivo tratamiento en los servicios que cuenta en su cartera de servicios. Asimismo la actual gestión esta avocada a la mejora de la calidad de los servicios por lo que es prioridad la adquisición de equipos biomédicos de última generación, mejorar las condiciones de hotelería hospitalaria y contar con los medicamentos, insumos y materiales médicos necesarios para el abordaje y resolución de la emergencia que acude y requiere los diferentes servicios que ofrece nuestra institución.

En el marco de la implementación de la Reforma en el Sistema Nacional de Presupuesto: El Presupuesto por Resultados (PpR) asegura que la población reciba los bienes y servicios que requieren para su atención en las condiciones deseadas a fin de contribuir a la mejora de su calidad de vida. En el hospital se desarrollan varios programas presupuestales de los cuales el que engloba la mayor carga de actividades asistenciales es el Programa Presupuestal 0104 – Reducción de la mortalidad por emergencias y urgencias médicas, este programa nos permite contar con el financiamiento necesario para una intervención adecuada de la emergencia. Así mismo, en el marco del aseguramiento universal el Seguro Integral de Salud (SIS) es una columna fundamental para el financiamiento de los servicios que requiere la población de escasos recursos.



El Plan Operativo Institucional 2020, define las actividades y tareas que se llevan a cabo en el presente ejercicio presupuestal, ha sido elaborado de acuerdo a la programación multianual de presupuesto 2019 aprobado y acorde a las Directivas del Ministerio de Salud, articulado al Plan Estratégico Institucional 2019 – 2021 del Ministerio de Salud aprobado con Resolución Ministerial N° 1334-2018/MINSA y Plan Operativo Institucional 2020 consistente del Ministerio de Salud aprobado con Resolución Ministerial N° 1173-2019/MINSA.

La planificación adecuada y oportuna de nuestras intervenciones, expresada en la programación anual de las actividades así como su financiamiento respectivo, tiene por objeto superar las limitaciones identificadas. Por ello el Plan Operativo Institucional es un instrumento de gestión que integra las actividades que el hospital desarrolla para el cumplimiento de sus metas programadas, contribuyendo con el logro de los objetivos del sector y en particular contribuyendo con la reducción de la mortalidad por emergencia y urgencias médicas.

Se han establecido resultados específicos y criterios de indicadores de resultados con el objetivo de monitorear el cumplimiento de las metas institucionales, así como verificar el avance de cada una de las actividades que se han establecido en el POI 2020, monitorear su ejecución, y de ser el caso tomar acciones correctivas a tiempo

Equipo de Planeamiento y Organización

Oficina Ejecutiva de Planeamiento y Presupuesto



I. RESUMEN EJECUTIVO DEL DIAGNOSTICO SITUACIONAL

INFRAESTRUCTURA

El Hospital Emergencias José Casimiro Ulloa está constituido por dos bloques, la parte anterior 1ero y 2do piso; la parte posterior con 02 sótanos, 06 pisos y azotea. El hospital colinda en la parte posterior con un local de su propiedad en la calle Ignacio La Puente N° 346 -350

Área:

Local Principal:

El hospital está construido en un terreno de 1 762,52 m². Área construida 5 165,66 m². Tiene 07 pisos y 02 sótanos.

Local anexo: en la parte posterior con un local de su propiedad. Área 435,85 m² y área construida 204,65 m², que es utilizado por el Departamento de Farmacia y sus almacenes de insumos.

Total de los dos locales: Área de Terreno 2 198,37m² y Área Construida 5 370,31m²

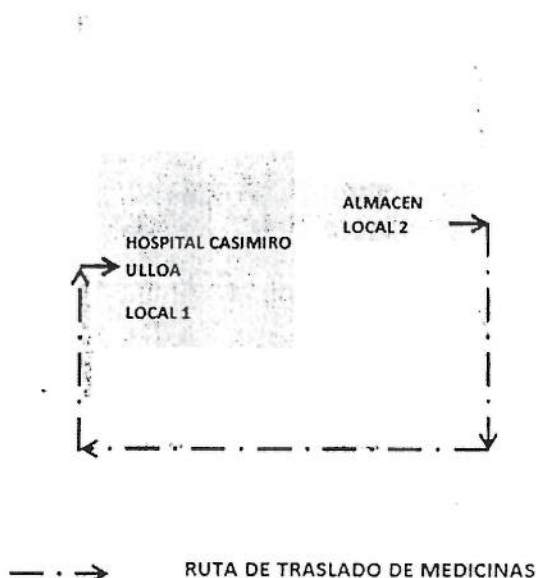

Distribución: El HEJCU se distribuye en:

La infraestructura del hospital consta de dos sótanos y siete pisos, las áreas administrativas y asistenciales están distribuidas de la siguiente manera:

Sub sótano: Archivo de estadística, archivo de economía y casa de fuerza.

Sótano: Departamento de Nutrición, Almacén General, Almacén de Farmacia, comedor de Personal, Área de lavandería y costura.

Primer piso: Área de informes, ambiente para la policía, caja, farmacia de expendio, salas de espera, Jefatura de departamento de Traumatología, Servicio de Rehabilitación, área de atención ambulatoria de traumatología, radiología, trauma-shock, tópicos N° 1,2 y 3, área de atención ambulatoria de Pediatría, salas de reposo varones y damas, sala de Estar del Cuerpo Médico, garaje, mortuario, área de almacén final de residuos sólidos hospitalarios.



Segundo piso: Dirección General, Sub Dirección General y Oficina Ejecutiva de Administración, Oficina de Personal, Oficina de Economía, Oficina de Logística, Oficina de Epidemiología y Salud Ambiental, Oficina de Comunicaciones (central telefónica), Oficina de Apoyo a la Docencia e Investigación, Auditorio Central, Departamento de Neurocirugía (neurocirugía – hospitalización), Departamento de Patología Clínica, laboratorio, Departamento de Enfermería central de esterilización y Oficina de Asesoría Jurídica.

Tercer Piso: Área de hospitalización de traumatología con su respectivo estar de enfermería, sala de operaciones, consultorio de psicología, unidad de cuidados intensivos e intermedios y oficina de damas voluntarias.

Cuarto piso: Área de hospitalización de Cirugía y Neurocirugía, jefatura de los Departamentos de Cirugía, oficina de sindicato de trabajadores del HEJCU.

Quinto piso: Donde se encuentra el Área de hospitalización de Medicina, Estar de enfermería, Tópico. Capilla.

Sexto piso: Donde se encuentra el Comedor Médico, Oficina de Estadística e Informática, vestidor de enfermería de varones y damas, Residencia Médica.

Azotea: Oficina de Control Interno, Oficina Ejecutiva de Planeamiento y Presupuesto, Oficina de Servicios Generales y Mantenimiento, Oficina de Seguros (SIS-SOAT), Oficina de Seguridad y Salud en el Trabajo, Oficina de Gestión de la Calidad y Centro de Informática y Cómputo

CAPACIDAD HOSPITALARIA: SERVICIOS ASISTENCIALES:

- El Departamento de Medicina, brinda los servicios en Emergencia, Trauma Shock, Medicina Varones, Medicina Damas, Pediatría, Unidad de Cuidados Críticos, Hospitalización y Triage.
- El Departamento de Cirugía, brinda los servicios de Cirugía General, Cirugía Ginecológica, Otorrinolaringología, Cirugía de Tórax y Hospitalización para mujeres y hombres.
- El Departamento de Traumatología, brinda los servicios de cirugía en traumatología, Hospitalización de cirugía y Medicina Física y Rehabilitación.
- Departamento de Neurocirugía, brinda los servicios de Cirugía en Neurocirugía, en Hospitalización, en los servicios de observación en Reposo de Damas, Reposo de Varones y Pediatría; y Trauma Shock.
- Departamento de Anestesiología, brinda servicio en Sala de Operaciones y Sala de Recuperación.

Las actividades asistenciales se desarrollan en los diferentes servicios del Hospital para lo cual se cuenta con 82 camas y 30 camillas encontrándose distribuidas de la siguiente manera.



DISTRIBUCIÓN DE CAMAS	N°	Total
Hospitalización en Medicina	20	82
Hospitalización en Cirugía	26	
Hospitalización de Neurocirugía	11	
Hospitalización en Traumatología y Ortopedia	14	
Unidad de Cuidados Intensivos	5	
Unidad de Cuidados Intermedios	6	
DISTRIBUCIÓN DE CAMILLAS	N°	Total
Reposo de Niños (Pediatria)	5	30
Reposo de Mujeres	10	
Reposo de Varones	10	
Recuperación	5	

Adicionalmente a ello existen los servicios de apoyo directo e indirecto:

1. Patología Clínica
2. Diagnóstico por imágenes
3. Epidemiología
4. Nutrición
5. Servicio Social
6. Farmacia
7. Servicios administrativos

El principal problema tiene que ver con las vías alternas de accesibilidad, pues su único acceso para todos sus servicios es por la av. República de Panamá n° 6355 el cual tiene un constante flujo vehicular, lo cual constituye un peligro externo y/o circundante al Establecimiento de Salud, dado que en un evento adverso su única vía de acceso podría verse obstaculizada y la llegada a este centro hospitalario estaría comprometida.

La edificación del Hospital presenta ambientes no conformes a la normativa; la zonificación no define adecuadamente el uso y acceso de los servicios asistenciales, esta organización espacial ocasiona un cruce de circulación entre el personal asistencial, con pacientes internos y externos, público en general. Las relaciones entre los distintos servicios dependen de su núcleo de ascensores (02), en la parte central, siendo esto asistencial y de servicio, las escaleras principales no son normativas y no cumple con los anchos mínimos, la escalera de evacuación aunque si tienen las dimensiones adecuadas, es obstruida por las puertas de emergencia que obstaculizan su desarrollo.

Se debe destacar la labor de las autoridades y el personal del hospital estudiado en mejorar las condiciones de seguridad y operatividad de las áreas críticas y los avances alcanzados, trabajo que debe proseguir hasta alcanzar los niveles de seguridad y capacidad resolutoria que permitan afrontar las demandas y seguridad hospitalaria.



ESTADO SITUACIONAL DE ADMINISTRACION

La organización administrativa del hospital está conformada por la dirección general, un órgano de control institucional, 02 oficinas ejecutivas (dirección administrativa y dirección de planeamiento y presupuesto), 03 oficinas de asesoría, 08 oficinas de apoyo, 11 departamentos asistenciales y 07 servicios. En el planteamiento inicial se había provisto del segundo nivel para las oficinas administrativas sin embargo se tuvo que ampliar intentando satisfacer las diferentes necesidades que surgieron por el pasar de los años; actualmente las áreas administrativas ocupan 3 pisos del edificio como se observa en el siguiente gráfico.

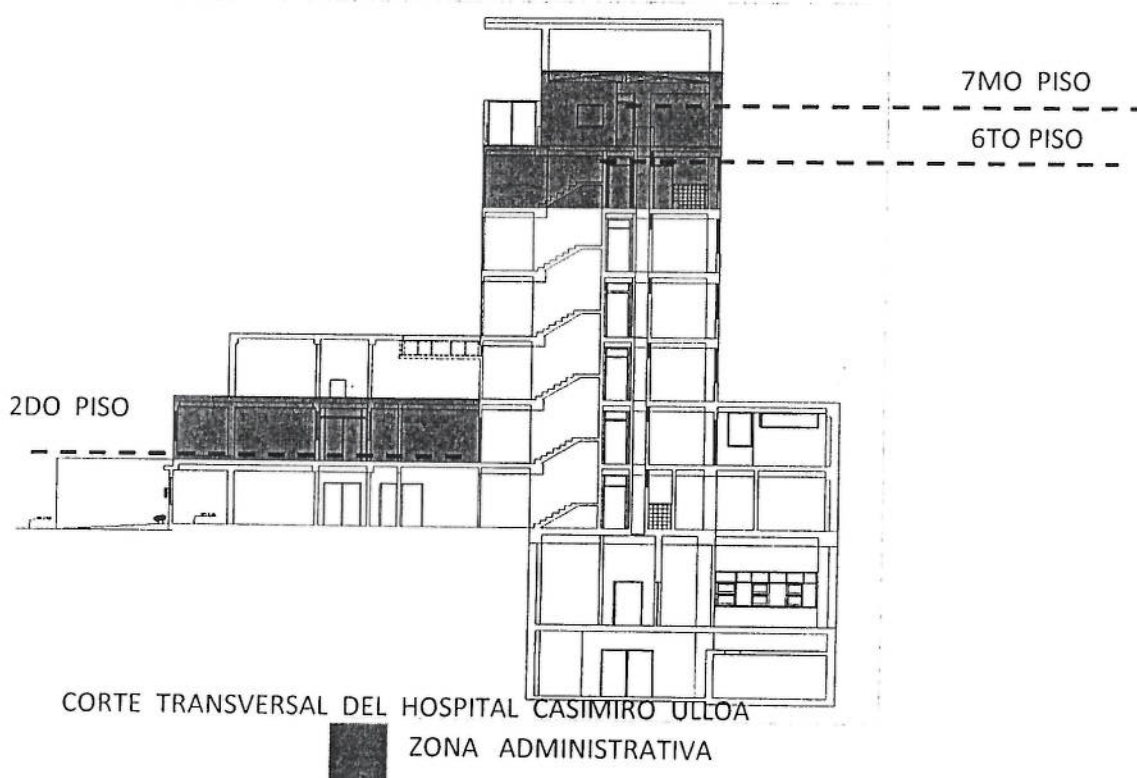

Respecto a las áreas administrativas; las oficinas administrativas no cuentan con el área necesaria para que los usuarios puedan desarrollar sus actividades. Una de las principales problemática es la insuficiente área física del local Institucional para una adecuada gestión administrativa y asistencial.

La problemática principal se sustenta en:

- ↓ Limitaciones en la infraestructura hospitalaria.

El reto es garantizar la mejora continua de la calidad de la atención y los cuidados integrales a brindar por el Hospital de Emergencia José Casimiro Ulloa a la ciudadanía, buscando la mejora sustantiva de sus condiciones de salud y garantizando un trato digno, solidario y humano, que tenga impacto en los resultados sanitarios, en la calidad de vida y en el desarrollo humano en el marco de los Lineamientos de Política Sectorial.

Cartera de servicios:

Medicina Interna e Intensiva a través de la Unidad de Cuidados Críticos y Unidad de Shock Trauma; Cirugía General, Cirugía de Tórax y Cardio-vascular, Ginecología, Neurocirugía, Traumatología, Pediatría, Oftalmología, Anestesiología, Radiología, Ecografía, Tomografía, Laboratorio Clínico y Banco de Sangre.



CARTERA DE SERVICIOS DE SALUD DEL HOSPITAL DE EMERGENCIAS
"JOSÉ CASIMIRO ULLOA" - V.01
CATEGORÍA III-E
VIGENTE

N°	Unidad Productora de Servicios de Salud (UPSS)	Prestación de la Cartera de Servicios de Salud	descripción
CONSULTA EXTERNA			
01	CONSULTA EXTERNA	Atención de procedimientos ambulatorios en la especialidad de Ginecología Quirúrgica	Atención ambulatoria por médico especialista en ginecología en tópico de procedimientos de consulta externa para atención de personas que requieren procedimientos de la especialidad
02	CONSULTA EXTERNA	Atención de procedimientos ambulatorios en la especialidad de Gastroenterología	Atención ambulatoria por médico especialista en gastroenterología en tópico de procedimientos de consulta externa para atención de personas que requieren procedimientos de la especialidad
03	CONSULTA EXTERNA	Atención de procedimientos ambulatorios en la especialidad de Neumología	Atención ambulatoria por médico especialista en neumología en tópico de procedimientos de consulta externa para atención de personas que requieren procedimientos de la especialidad
04	CONSULTA EXTERNA	Atención de procedimientos ambulatorios en la especialidad de Otorrinolaringología	Atención ambulatoria por médico especialista en otorrinolaringología en tópico de procedimientos de consulta externa para atención de personas que requieren procedimientos de la especialidad
05	CONSULTA EXTERNA	Atención de procedimientos ambulatorios en la especialidad de Traumatología	Atención ambulatoria por médico especialista en traumatología en tópico de procedimientos de consulta externa para atención de personas que requieren procedimientos de la especialidad
06	CONSULTA EXTERNA	Atención de procedimientos ambulatorios en la especialidad de Cirugía General y digestiva	Atención ambulatoria por médico especialista en cirugía general y digestiva en tópico de procedimientos de consulta externa para atención de personas que requieren procedimientos de la especialidad
07	CONSULTA EXTERNA	Atención de procedimientos ambulatorios en la especialidad de Neurocirugía	Atención ambulatoria por médico especialista en neurocirugía en tópico de procedimientos de consulta externa para atención de personas que requieren procedimientos de la especialidad
08	CONSULTA EXTERNA	Atención de procedimientos ambulatorios en la especialidad de Medicina Física y Rehabilitación	Atención ambulatoria por médico especialista en Medicina Física y Rehabilitación en tópico de procedimientos de consulta externa para atención de



			personas que requieren procedimientos de la especialidad
EMERGENCIA			
09	EMERGENCIA	Atención de Triaje Adultos	Atención ambulatoria por personal de salud en triaje adultos
10	EMERGENCIA	Atención de Triaje Pediátrico	Atención ambulatoria por personal de salud en triaje pediátrico
11	EMERGENCIA	Atención rápida de Urgencia y Emergencia	Atención ambulatoria rápida por médico en emergencia
12	EMERGENCIA	Atención en Tópico	Atención de diferentes especialidades en tópico de emergencia
13	EMERGENCIA	Atención en tópico de inyectables y nebulizaciones adultos	Atención de procedimientos por profesionales de salud en tópico de nebulización adultos
14	EMERGENCIA	Atención en tópico de inyectables y nebulizaciones pediátricas	Atención de procedimientos por profesionales de salud en tópico de nebulización pediátricas
15	EMERGENCIA	Atención de urgencias y emergencias por médico de familia	Atención de urgencias y emergencias por médico de familia para manejo de pacientes con prioridad III en tópico de atención del servicio de emergencia, según nivel de atención de emergencias establecida por la normatividad vigente.
16	EMERGENCIA	Atención de urgencias y emergencias por médico especialista en emergencias y desastres	Atención de urgencias y emergencias por médico especialista en emergencias y desastres para manejo de pacientes con prioridad, I, II y III en tópico de atención del servicio de emergencia, según nivel de atención de emergencias establecida por la normatividad vigente.
17	EMERGENCIA	Atención de urgencias y emergencias por médico especialista de Medicina Interna	Atención de urgencias y emergencias por médico especialista en medicina interna para manejo de pacientes con prioridad I, II y III en tópico de atención del servicio de emergencia, según nivel de atención de emergencias establecida por la normatividad vigente.
18	EMERGENCIA	Atención de urgencias y emergencias por médico especialista de pediatría	Atención de urgencias y emergencias por médico especialista en pediatría para manejo de pacientes con prioridad I, II y III en tópico de atención del servicio de emergencia, según nivel de atención de emergencias establecida por la normatividad vigente.



19	EMERGENCIA	Atención de urgencias y emergencias por médico especialista de ginecología	Atención de urgencias y emergencias por médico especialista en ginecología para manejo de pacientes con prioridad I, II y III en tópico de atención del servicio de emergencia, según nivel de atención de emergencias establecida por la normatividad vigente.
20	EMERGENCIA	Atención de urgencias y emergencias por médico especialista de cirugía general	Atención de urgencias y emergencias por médico especialista en cirugía general para manejo de pacientes con prioridad I, II y III en tópico de atención del servicio de emergencia, según nivel de atención de emergencias establecida por la normatividad vigente.
21	EMERGENCIA	Atención de urgencias y emergencias por médico especialista de traumatología	Atención de urgencias y emergencias por médico especialista en traumatología para manejo de pacientes con prioridad I, II y III en tópico de atención del servicio de emergencia, según nivel de atención de emergencias establecida por la normatividad vigente.
22	EMERGENCIA	Atención de urgencias y emergencias por médico especialista de gastroenterología	Atención de urgencias y emergencias por médico especialista en gastroenterología para manejo de pacientes con prioridad I, II y III en tópico de atención del servicio de emergencia, según nivel de atención de emergencias establecida por la normatividad vigente.
23	EMERGENCIA	Atención de urgencias y emergencias por médico especialista de Anestesiología	Atención de urgencias y emergencias por médico especialista en Anestesiología para manejo de pacientes con prioridad I, II y III en tópico de atención del servicio de emergencia, según nivel de atención de emergencias establecida por la normatividad vigente.
24	EMERGENCIA	Atención de ayuda diagnóstica en emergencias de exámenes ecográficos, radiológicos y tomográficos	Atención de ayuda diagnóstica en emergencia de exámenes ecográficos, radiológicos y tomográficos bajo responsabilidad del médico especialista en radiología
25	EMERGENCIA	Atención de ayuda diagnóstica en emergencias de exámenes de laboratorio	Atención de ayuda diagnóstica en emergencia de exámenes de laboratorio bajo responsabilidad del médico especialista en laboratorio
26	EMERGENCIA	Atención en sala de observación de adultos de emergencias	Atención en sala de observación de emergencia adultos por equipo multidisciplinario para vigilancia de la evolución del estado de salud del paciente en condición de urgencia y emergencia por tiempo no mayor de 12 horas diferenciado por sexo, edades y condiciones especiales



27	EMERGENCIA	Atención en sala de observación de niños de emergencias	Atención en sala de observación de emergencia pediátrica por equipo multidisciplinario para vigilancia de la evolución del estado de salud del paciente en condición de urgencia y emergencia por tiempo no mayor de 12 horas diferenciado por sexo, edades y condiciones especiales
28	EMERGENCIA	Atención de procedimientos de emergencia	Atención de procedimientos en sala de emergencia por equipo multidisciplinario para vigilancia de la evolución del estado de salud del paciente en condición de urgencia y emergencia por tiempo no mayor de 12 horas diferenciado por sexo, edades y condiciones especiales
29	EMERGENCIA	Atención en el servicio de trauma shock adultos	Atención en unidad de shock trauma adultos por equipo multidisciplinario liderado por médico especialista en emergencias y desastres o medicina interna, para la atención de pacientes clasificados como prioridad I, hasta conseguir estabilidad que permita su traslado a otro servicio o establecimiento para tratamiento definitivo según corresponda.
30	EMERGENCIA	Atención en el servicio de trauma shock pediatría	Atención en unidad de shock trauma pediátrico por equipo multidisciplinario liderado por médico especialista en emergencias y desastres o pediatra, para la atención de pacientes clasificados como prioridad I, hasta conseguir estabilidad que permita su traslado a otro servicio o establecimiento para tratamiento definitivo según corresponda.
31	EMERGENCIA	Atención en la unidad de terapia enteral y parenteral	Preparación y entrega de fórmulas enterales y parenterales para personas hospitalizadas bajo responsabilidad del profesional en nutrición en un ambiente específico
CENTRO QUIRÚRGICO			
32	CENTRO QUIRÚRGICO	Intervenciones quirúrgicas por médico especialista en cirugía general y digestiva	Intervenciones quirúrgicas de emergencia en la especialidad de Cirugía General con soporte de procedimiento de anestesia local, regional y general en sala de operaciones.
33	CENTRO QUIRÚRGICO	Intervenciones quirúrgicas por médico especialista en ginecología	Intervenciones quirúrgicas de emergencia en la especialidad de ginecología con soporte de procedimiento de anestesia local, regional y general en sala de operaciones.
34	CENTRO QUIRÚRGICO	Intervenciones quirúrgicas por médico especialista en Otorrinolaringología	Intervenciones quirúrgicas de emergencia en la especialidad de Otorrinolaringología con soporte de procedimiento de anestesia local, regional y general en sala de operaciones.



35	CENTRO QUIRÚRGICO	Intervenciones quirúrgicas por médico especialista en traumatología	Intervenciones quirúrgicas de emergencia en la especialidad de traumatología con soporte de procedimiento de anestesia local, regional y general en sala de operaciones.
36	CENTRO QUIRÚRGICO	Intervenciones quirúrgicas por médico especialista en cirugía plástica	Intervenciones quirúrgicas de emergencia en la especialidad de cirugía plástica con soporte de procedimiento de anestesia local, regional y general en sala de operaciones.
37	CENTRO QUIRÚRGICO	Intervenciones quirúrgicas por médico especialista en Neurocirugía	Intervenciones quirúrgicas de emergencia en la especialidad de Neurocirugía con soporte de procedimiento de anestesia local, regional y general en sala de operaciones.
38	CENTRO QUIRÚRGICO	Atención de procedimientos por médico especialista en Anestesiología clínico quirúrgica	Atención por médico especialista de anestesiología en procedimientos de anestesia local, regional y general en sala de operaciones.
39	CENTRO QUIRÚRGICO	Atención en sala de recuperación post anestésica y reanimación	Atención en sala de recuperación post-anestesia por médico anesthesiólogo y personal de salud especialista en centro quirúrgico o enfermera(o) capacitada(o) en monitoreo continuo de pacientes post quirúrgico inmediato.

HOSPITALIZACIÓN

40	HOSPITALIZACIÓN	Atención en hospitalización de medicina interna	Atención en sala de hospitalización de medicina interna diferenciada por sexo, por médico especialista y equipo multidisciplinario para brindar cuidados necesarios y procedimientos quirúrgicos con fines diagnósticos y/o terapéuticos que requieren permanencia y soporte asistencial por más de 12 horas, incluye otras especialidades quirúrgicas de acuerdo a demanda.
41	HOSPITALIZACIÓN	Atención en hospitalización de Cirugía General	Atención en sala de hospitalización de cirugía general diferenciada por sexo, por médico especialista y equipo multidisciplinario para brindar cuidados necesarios y procedimientos quirúrgicos con fines diagnósticos y/o terapéuticos que requieren permanencia y soporte asistencial por más de 12 horas.
42	HOSPITALIZACIÓN	Atención en hospitalización de ginecología	Atención en sala de hospitalización de ginecología diferenciada por sexo, por médico especialista y equipo multidisciplinario para brindar cuidados necesarios y procedimientos quirúrgicos con fines diagnósticos y/o terapéuticos que requieren permanencia y soporte asistencial por más de 12 horas.



43	HOSPITALIZACIÓN	Atención en hospitalización de neurocirugía	Atención en sala de hospitalización de neurocirugía diferenciada por sexo, por médico especialista y equipo multidisciplinario para brindar cuidados necesarios y procedimientos quirúrgicos con fines diagnósticos y/o terapéuticos que requieren permanencia y soporte asistencial por más de 12 horas.
44	HOSPITALIZACIÓN	Atención en hospitalización de traumatología	Atención en sala de hospitalización de traumatología diferenciada por sexo, por médico especialista y equipo multidisciplinario para brindar cuidados necesarios y procedimientos quirúrgicos con fines diagnósticos y/o terapéuticos que requieren permanencia y soporte asistencial por más de 12 horas.
45	UNIDAD DE CUIDADOS INTENSIVOS	Hospitalización en la Unidad de Cuidados Intermedios	Atención en sala de cuidados intermedios general por médico especialista en medicina intensiva y equipo multidisciplinario a pacientes críticamente enfermos en condición de estabilidad
46	UNIDAD DE CUIDADOS INTENSIVOS	Hospitalización en la Unidad de Cuidados Intensivos	Atención en sala de cuidados intensivos por médico especialista en medicina intensiva y equipo multidisciplinario a pacientes críticamente enfermos en condición de inestabilidad y gravedad permanente.
AYUDA DIAGNOSTICA Y OTROS			
47	PATOLOGÍA CLÍNICA	Procedimientos de Laboratorio Clínico III-1	Procedimiento de microbiología, hematología, bioquímica, inmunología, bajo responsabilidad de médico especialista en patología clínica o tecnólogo médico o biólogo en laboratorio tipo III-1
48	ANATOMÍA PATOLÓGICA	Procedimientos de Anatomía Patológica III-1	Procedimiento de anatomía patológica bajo responsabilidad de médico especialista en anatomía patológica en laboratorio de citología, patología quirúrgica, necropsias tipo III-1
49	DIAGNÓSTICO POR IMÁGENES	Radiología Convencional	Atención de radiología especializada convencional sin contrastes en sala de rayos x, bajo responsabilidad del médico especialista en radiología o médico general capacitado en radiología.
50	DIAGNÓSTICO POR IMÁGENES	Ecografía general y dopler	Atención de procedimientos de ecografía y dopler en ambiente específico bajo responsabilidad del médico especialista en radiología o médico general capacitado en ecografía
51	DIAGNÓSTICO POR IMÁGENES	Tomografía	Atención de procedimientos de tomografía en ambiente específico bajo responsabilidad



			del médico especialista en radiología o médico general capacitado en tomografía
52	MEDICINA DE REHABILITACIÓN	Atención Rehabilitadora de Discapacidades Leves y Moderadas	Atención de rehabilitación de personas con dificultad y discapacidad mediante procedimientos fisioterapéuticos bajo responsabilidad del profesional en tecnología médica en terapia física, en ambiente específico y en hospitalización
53	NUTRICIÓN Y DIETÉTICA	Evaluación y soporte nutricional en hospitalización	Atención para el cálculo de necesidades nutricionales, elaboración del plan y seguimiento del estado nutricional de personas hospitalizadas de acuerdo a indicaciones médicas bajo responsabilidad del profesional en nutrición.
54	NUTRICIÓN Y DIETÉTICA	Soporte nutricional con regímenes dietéticos	Preparación y entrega de regímenes dietéticos para personas hospitalizadas bajo responsabilidad del profesional en nutrición en ambiente específico.
55	NUTRICIÓN Y DIETÉTICA	Soporte nutricional con fórmulas lácteas	Preparación y entrega de fórmulas lácteas para personas hospitalizadas bajo responsabilidad del profesional en nutrición en ambiente específico.
56	NUTRICIÓN Y DIETÉTICA	Soporte nutricional con fórmulas enterales	Preparación y entrega de fórmulas enterales para personas hospitalizadas bajo responsabilidad del profesional en nutrición en ambiente específico.
57	CENTRO DE HEMOTERAPIA Y BANCO DE SANGRE	Provisión de unidades de sangre y hemoderivados	Entrega de unidades de sangre y hemoderivados a servicios de un establecimiento bajo responsabilidad de un médico especialista en patología clínica o hematología, o médico de otra especialidad o médico general capacitado en medicina transfusional, en un ambiente específico
58	CENTRO DE HEMOTERAPIA Y BANCO DE SANGRE	Abastecimiento de unidades de sangre y hemoderivados	Entrega de unidades de sangre y hemoderivados a un centro de hemoterapia y banco de sangre (CHyBS) proveniente de un CHyBS tipo II, bajo responsabilidad de un médico especialista en patología clínica o hematología con equipo multidisciplinario, en ambiente específico
59	CENTRO DE HEMOTERAPIA Y BANCO DE SANGRE	Preparación de unidades de sangre y hemoderivados	Capacitación de donantes y preparación de unidades de sangre y hemoderivados en centro de hemoterapia y banco de sangre (CHyBS) tipo II, bajo responsabilidad de un médico especialista en patología clínica o hematología con equipo multidisciplinario, en ambiente específico
60	FARMACIA	Dispensación de medicamentos, dispositivos médicos y productos sanitarios	Dispensación de medicamentos incluidos en el petitorio nacional único de medicamentos esenciales, dispositivos médicos y productos



			sanitarios entregado por químico farmacéutico en área de dispensación..
61	FARMACIA	Atención en farmacia clínica	Atención de farmacia clínica para uso racional y seguro del medicamento en pacientes hospitalizados bajo responsabilidad del profesional químico farmacéutico capacitado en farmacia clínica en el área de farmacia clínica.
62	CENTRAL DE ESTERILIZACIÓN	Desinfección y esterilización de nivel intermedio Central de Esterilización	Limpieza y desinfección de nivel intermedio (DNI), de material médico, instrumental y equipo biomédico mediante agentes químicos en la central de esterilización, bajo responsabilidad de Enfermera capacitada.
63	CENTRAL DE ESTERILIZACIÓN	Desinfección y esterilización de alto nivel en Central de Esterilización	Limpieza y desinfección de nivel intermedio (DNI), de material médico, instrumental y equipo biomédico mediante agentes químicos líquidos en la central de esterilización, bajo responsabilidad de Enfermera capacitada.
64	CENTRAL DE ESTERILIZACIÓN	Esterilización por medios físicos en Central de Esterilización	Limpieza y desinfección de material médico, instrumental y equipo biomédico mediante medios físicos (vapor húmedo) en la central de esterilización, bajo responsabilidad de Enfermera capacitada.
65	CENTRAL DE ESTERILIZACIÓN	Esterilización por medios químicos en Central de Esterilización	Limpieza y desinfección de material médico, instrumental y equipo biomédico mediante medios químicos (líquidos, gas, plasma) en la central de esterilización, bajo responsabilidad de Enfermera capacitada.

RECURSOS HUMANOS

El total de servidores es de 857 trabajadores del cual 698 personal en condición de nombrados y 159 en condición de contratados bajo la modalidad de Contrato Administrativo de Servicios (CAS).

II. POLITICA INSTITUCIONAL

2.1. Misión del Ministerio de Salud

"Conducir con eficiencia e integridad el sistema Nacional Coordinado y Descentralizado de Salud basado en Redes Integradas de Salud, la política para el aseguramiento universal en salud, y las políticas y acciones intersectoriales sobre los determinantes sociales; en beneficio de la salud y el bienestar de la población".

2.2. Objetivos Estratégicos Institucionales

El Plan Estratégico Institucional 2019 – 2021 del Ministerio de Salud aprobado con Resolución Ministerial N° 1334-2018/MINSA, se tienen los siguientes objetivos y acciones estratégicas a nivel institucional:



OEI / AEI	
Código	Descripción
OEI.01	Prevenir, vigilar, controlar y reducir el impacto de las enfermedades, daños y condiciones que afectan la salud de la población, con énfasis en las prioridades nacionales
AEI.01.01	Vacunación completa en niñas y niños menores de 15 meses de edad, y en niñas entre 9 y 13 años, con coberturas óptimas.
AEI.01.02	Prevención y control de enfermedades transmisibles, fortalecidos; con énfasis en las prioridades sanitarias nacionales.
AEI.01.03	Vigilancia y control de las Infecciones Asociadas a la Atención Sanitaria, fortalecida.
AEI.01.04	Promoción del uso racional de antimicrobianos y psicofármacos, fortalecida.
AEI - 01.05	Prevención, detección precoz y atención integral oportuna de la anemia en niñas y niños menores de 36 meses, mujeres adolescentes y gestantes; y de la desnutrición crónica infantil.
AEI - 01.06	Prevención, detección precoz y atención integral, por curso de vida, de enfermedades no transmisibles con énfasis en las prioridades sanitarias nacionales.
AEI - 01.07	Prevención, detección precoz y atención integral, por curso de vida, de problemas de salud mental, con énfasis en el ámbito intrafamiliar y comunitario, y en la violencia y adicciones.
AEI - 01.08	Prevención, detección, atención y vigilancia integral de riesgos y daños relacionados al trabajo que afectan la salud de las personas, implementados con eficiencia.
AEI - 01.09	Prevención, detección, atención y vigilancia integral de los factores de riesgo relacionados al medio ambiente que afectan la salud de la población, implementados con eficiencia.
AEI - 01.10	Identificación, notificación y control de brotes, epidemias y otros eventos de importancia de salud pública, oportunos.

OEI / AEI	
Código	Descripción
OEI 2	Garantizar el acceso a cuidados y servicios de salud de calidad organizados en Redes Integradas de Salud, centradas en la persona, familia y comunidad, con énfasis en la promoción de la salud y la prevención de la enfermedad.
AEI 02.01	Portabilidad del derecho al acceso a los servicios de salud, efectiva.
AEI 02.02	Mecanismos de pago de prestaciones a los asegurados; eficientes, oportunos y transparentes.
AEI 02.03	Redes Integradas de Salud, implementadas progresivamente a nivel nacional.
AEI 02.04	Atención de Urgencias y Emergencias Médicas, eficiente y oportuna.
AEI 02.05	Referencia y Contrarreferencia eficiente y oportuna, organizada en un sistema nacional.
AEI 02.06	Sistema de suministro público de recursos de salud, eficiente, oportuno y transparente.
AEI 02.07	Atención de la salud a comunidades indígenas y nativas, con enfoque de pertinencia cultural implementada gradualmente.
AEI 02.08	Provisión segura, oportuna y de calidad de sangre, hemocomponentes y hemoderivados; así como de órganos, tejidos y células para trasplantes, mediante sistemas eficientes.
AEI 02.09	Acciones preventivas y promocionales incorporadas en la atención de salud en todos los niveles.



OEI / AEI	
Código	Descripción
OEI 3	Velar por la eficacia, seguridad y calidad de productos farmacéuticos, dispositivos médicos y productos sanitarios, y la inocuidad de los alimentos y calidad del agua para consumo humano.
AEI 03.01	Sistema de vigilancia integral para la prevención de daños a la salud de las personas y al medio ambiente por el uso de productos farmacéuticos, dispositivos médicos y productos sanitarios, implementado.
AEI 03.02	Sistema de vigilancia integral de la inocuidad de alimentos y la calidad del agua; implementados.

OEI / AEI	
Código	Descripción
OEI 04	Fortalecer la rectoría y la gobernanza sobre el sistema de salud, y la gestión institucional; para el desempeño eficiente, ético e íntegro, en el marco de la modernización de la gestión pública.
AEI 04.01	Articulación intergubernamental, intersectorial y con la sociedad civil, fortalecida para la implementación de las políticas nacionales, planes y normas técnicas de salud y para la gestión de contingencias y conflictos.
AEI 04.02	Gestión orientada a resultados al servicio de la población, con procesos optimizados y procedimientos administrativos simplificados
AEI 04.03	Asignación y gestión del presupuesto público eficiente y orientado a resultados en el sistema de salud.
AEI.04.04	Participación activa del Ministerio de Salud en los organismos y espacios internacionales.
AEI.04.05	Sistema de Control Interno, Plan de Integridad y lucha contra la corrupción fortalecido.
AEI.04.06	Planificación y gestión sectorial de inversiones y mantenimiento en salud eficiente.

OEI / AEI	
Código	Descripción
OEI.05	Mejorar la gestión y el desarrollo de los recursos humanos en salud con énfasis en competencias, y la disponibilidad equitativa en el país.
AEI.05.01	Plan de Dotación de recursos humanos en salud acordado con Gobiernos Regionales, implementado.
AEI.05.02	Acuerdos entre instituciones formadoras e instituciones prestadoras, implementados.
AEI.05.03	Formación profesional y desarrollo de capacidades para la atención y gestión en salud, con énfasis en uso de TIC y entrenamiento especializado en epidemiología (PREEC), implementado.



Código	Descripción
OEI 06	Mejorar la toma de decisiones, la prestación de servicios públicos, el empoderamiento y la satisfacción de la población a través del Gobierno Digital en Salud
AEI 06.01	Mecanismos de generación de evidencias para la toma de decisiones para prevención y control de las enfermedades, implementados.
AEI 06.02	Información de la Historia Clínica Electrónica de usuarios en el sistema de salud, disponible.
AEI 06.03	Sistemas de Información e infraestructura tecnológica del Sector Salud, fortalecidos.
AEI 06.04	Prestación y gestión de servicios de salud con el uso de tele-medicina, tele-gestión y tele-educación, implementados en las Redes Integradas de Salud.
AEI 06.05	Gobierno Abierto, implementado que facilita información al público y la rendición de cuentas.
Código	Descripción
OEI.07	Fortalecer las capacidades y la gestión de la generación, el análisis, el uso y la transferencia del conocimiento en salud.
AEI 07.01	Sistema de seguimiento y evaluación de planes, programas e intervenciones en el sector salud implementado.
AEI 07.02	Repositorio Único Nacional de Información en Salud (REUNIS), fortalecido.
Código	Descripción
OEI.08	Fortalecer la gestión del riesgo y defensa ante emergencias y desastres
AEI.08.01	Sistema Nacional de Gestión del Riesgo de Desastres y Defensa Nacional en Salud, implementado.
AEI 08.02	Capacitación en todos los procesos de gestión del riesgo ante desastres, basada en enfoque territorial y de priorización, desarrollada en las unidades ejecutoras del sector salud.
AEI.08.03	Sistema nacional de vigilancia epidemiológica y monitoreo de emergencias sanitarias y desastres conducido eficientemente con reporte a COE salud.
AEI 08.04	Entrenamiento en habilidades para la prevención y reducción de la vulnerabilidad y aumento de la resiliencia, de las comunidades organizadas frente al riesgo de desastres, fortalecido.
AEI 08.05	Gestión y comunicación eficiente y oportuna al COE salud, de la información de casos de emergencias masivas y desastres, fortalecida.

El Hospital de Emergencias José Casimiro Ulloa, de acuerdo a sus funciones generales tiene los siguientes objetivos y acciones estratégicas:

OE01. Prevenir, vigilar, contralar y reducir el impacto de las enfermedades, daños y condiciones que afectan la salud de la población, con énfasis en las prioridades nacionales.

OE02. Garantizar el acceso a cuidados y servicios de salud de calidad organizados en Redes Integradas de Salud, centrada en la persona, familia y comunidad, con énfasis en la promoción de la salud y la prevención de la enfermedad.

OE03. Velar por la eficacia, seguridad y calidad de productos farmacéuticos, dispositivos médicos y productos sanitarios, y la inocuidad de los alimentos y calidad del agua para consumo humano.



OE04. Fortalecer la rectoría, la gobernanza y la gestión institucional; eficiente, ética e integra, en el marco de la modernización de la gestión pública.

OE05. Mejorar la gestión y el desarrollo de los recursos humanos en salud con énfasis en competencias, y la disponibilidad equitativa en el país.

OE06. Mejorar la toma de decisiones, la prestación de servicios públicos, el empoderamiento y la satisfacción de la población, a través del Gobierno Digital en Salud.

OE07. Fortalecer las capacidades y la gestión de la generación, el análisis, el uso y la transferencia del conocimiento en salud.

OE08. Fortalecer la gestión del riesgo y defensa ante emergencias y desastres.

2.3. Acciones Estratégicos Institucionales

AE01.02. Prevención y control de enfermedades transmisibles, fortalecidos; con énfasis en las prioridades sanitarias nacionales.

AE01.03.

AE02.04. Atención de urgencias y emergencias médicas, eficientes y oportunas

AE02.05. Referencia y Contrareferencia eficiente y oportuna, organizada en un sistema nacional.

AE04.06. Planificación y gestión sectorial de inversiones y mantenimiento en salud eficiente.

AE06.02. Información de la Historia Clínica Electrónica de usuarios en el sistema de salud, disponible.

AE06.03. Sistema de información e infraestructura tecnológica en el Sector Salud, fortalecidos.

AE06.05. Gobierno abierto, implementado que facilita información al público y la rendición de cuentas.

AE07.01. Sistema de seguimiento y evaluación de planes, programas e intervenciones en el sector salud implementado.

AE08.01. Sistema de Gestión del Riesgo de Desastres y Defensa Nacional en Salud, implementado.

AE08.02. Capacitación en todos los procesos de gestión del riesgo ante desastres, basada en enfoque territorial y de priorización, desarrollada en las unidades ejecutoras del sector salud.

AE08.03. Sistema nacional de vigilancia epidemiológica y monitoreo de emergencias sanitarias y desastres

III. Organización Funcional

3.1 Organigrama



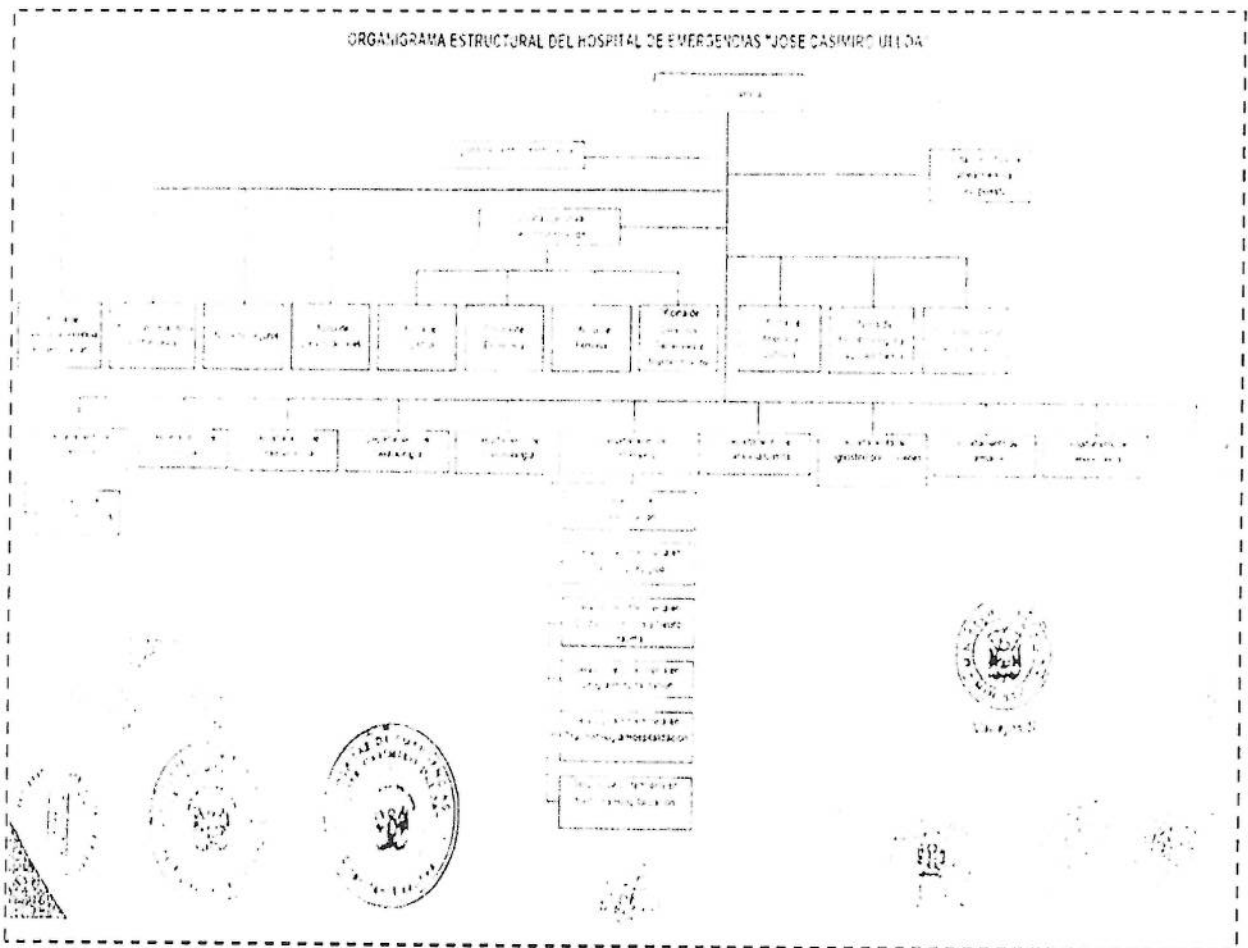

3.2 Funciones Generales

El Hospital de Emergencias José Casimiro Ulloa, es un órgano desconcentrado, que depende jerárquicamente del Ministerio de Salud, dirigido exclusivamente a la atención oportuna y especializada de las emergencias y urgencias médicas quirúrgicas que ocurren dentro y fuera del hospital, catalogado en Nivel III-E, pertenece a la Dirección de Redes Integradas de Salud Lima Centro.

El Hospital de Emergencias José Casimiro Ulloa, de acuerdo a su ROF tiene las siguientes funciones generales:

- a) Brindar atención especializada e integral, para recuperar la salud del paciente en situaciones de emergencia y urgencias médico quirúrgicas, dentro y fuera del ámbito hospitalario.
- b) Garantizar la cobertura de atención médico quirúrgica de emergencia y urgencia en forma oportuna y eficaz a la población demandante de Lima metropolitana.
- c) Apoyar la atención de emergencias y desastres a nivel nacional si la situación así lo amerita, en coordinación con las instancias pertinentes.
- d) Apoyar la docencia universitaria en la formación y especialización de Recursos Humanos en merito a los convenios con las universidades e instituciones educativas para la salud.
- e) Administrar los recursos humanos, materiales económicos y financieros para lograr la misión y objetivos en cumplimiento a las normas vigentes.



Marco Presupuestal (PIA)

El marco presupuestal a nivel PIA corresponde a S/ 68'894,895, distribuido en programa presupuestal, Acciones Centrales y Asignaciones presupuestarias que no resultan en productos.

La distribución se muestra en el siguiente cuadro:

PRESUPUESTO INSTITUCIONAL DE APERTURA - PIA 2020					
PROGRAMA/CATEGORIA PRESUPUESTAL	N° DE ACTIVIDADES ANUALES			PIA	ASIGNADO %
	PROGRAMADAS	NO PROGRAMADAS	TOTAL		
PROGRAMA PRESUPUESTAL	35	0	35	28,181,801.00	40.91%
0001 PROGRAMA ARTICULADO NUTRICIONAL	5		5	1,527,112.00	2.22%
0002 SALUD MATERNO NEONATAL	7		7	1,769,541.00	2.57%
0016 TBC-VIH/SIDA	3		3	126,456.00	0.18%
0017 ENFERMEDADES METAXENICAS Y ZOONOSIS	2		2	32,951.00	0.05%
0018 ENFERMEDADES NO TRANSMISIBLES	2		2	219,182.00	0.32%
0068 REDUCCION DE VULNERABILIDAD Y ATENCION DE EMERGENCIAS	7		7	393,586.00	0.57%
0104 REDUCCION DE LA MORTALIDAD POR EMERGENCIAS Y URGENCIAS	9		9	24,112,973.00	35.00%
9001 ACCIONES CENTRALES	5		5	7,801,130.00	11.32%
9002 ASIGNACIONES PRESUPUESTARIAS QUE NO RESULTAN EN PRODUCTOS	18		18	32,911,964.00	47.77%
TOTAL	58	0	58	68,894,895.00	100.00%

La distribución del presupuesto a nivel de genérica de gasto y fuente de financiamiento se muestra en el siguiente cuadro, correspondiendo el 57.22% a la genérica de gasto 2.1 Personal y Obligaciones Sociales y el 38.46% para LA GENERICA 2.3 Bienes y Servicios.

PRESUPUESTO INSTITUCIONAL DE APERTURA POR GENERICA DE GASTO 2020					
GENERICA DE GASTO	FUENTE DE FINANCIAMIENTO			TOTAL PIA 2020	%
	RECURSOS ORDINARIOS	RECURSOS DIRECTAMENTE RECAUDADOS	RECURSOS POR OPERACIONES OFICIALES DE CREDITO		
2.1 PERSONAL Y OBLIGACIONES SOCIALES	39,419,397			39,419,397	57.22%
2.2 PENSIONES Y OTRAS PRESTACIONES SOCIALES	2,958,204			2,958,204	4.29%
2.3 BIENES Y SERVICIOS	15,772,351	10,724,943		26,497,294	38.46%
2.5 OTROS GASTOS	20,000			20,000	0.03%
TOTAL	58,169,952	10,724,943	0	68,894,895	100.00%

IV. PROGRAMACION DE ACTIVIDADES OPERATIVAS

Programa Articulado Nutricional

Orientado a conseguir resultados vinculados a la reducción de la desnutrición crónica en niños menores de 5 años. Comprende un conjunto de intervenciones articuladas entre el Ministerio de Salud, el Ministerio de la Mujer y Desarrollo Social, la Presidencia del Consejo de Ministros, el Seguro Integral de Salud, los Gobiernos Regionales y los Gobiernos Locales. La rectoría de este programa estratégico está a cargo del Ministerio de Salud.



PROGRAMA		PRODUCTO	ACTIVIDAD	UNIDAD DE MEDIDA		
0001	PROGRAMA ARTICULADO NUTRICIONAL	3033311	ATENCION DE INFECCIONES RESPIRATORIAS AGUDAS	5000027	ATENDER A NIÑOS CON INFECCIONES RESPIRATORIAS AGUDAS	CASO TRATADO
		3033312	ATENCION DE ENFERMEDADES DIARREICAS AGUDAS	5000028	ATENDER A NIÑOS CON ENFERMEDADES DIARREICAS AGUDAS	CASO TRATADO
		3033313	ATENCION DE INFECCIONES RESPIRATORIAS AGUDAS CON COMPLICACIONES	5000029	ATENDER A NIÑOS CON DIAGNOSTICO DE INFECCIONES RESPIRATORIAS AGUDAS CON COMPLICACIONES	CASO TRATADO
		3033314	ATENCION DE ENFERMEDADES DIARREICAS AGUDAS CON COMPLICACIONES	5000030	ATENDER A NIÑOS CON DIAGNOSTICO DE ENFERMEDAD DIARREICA AGUDA COMPLICADA	CASO TRATADO
		3033315	ATENCION DE OTRAS ENFERMEDADES PREVALENTES	5000031	BRINDAR ATENCION A OTRAS ENFERMEDADES PREVALENTES	CASO TRATADO

Salud Materno Neonatal

Orientado a conseguir resultados vinculados a mejorar la salud materna y neonatal. Comprende un conjunto de intervenciones articuladas entre el Ministerio de Salud, Seguro Integral de Salud, los Gobiernos Regionales y los Gobiernos Locales. La rectoría de este programa estratégico está a cargo del Ministerio de Salud.

PROGRAMA		PRODUCTO	ACTIVIDAD	UNIDAD DE MEDIDA		
002	SALUD MATERNO NEDONATAL	3033294	ATENCION DE LA GESTANTE CON COMPLICACIONES	5000044	BRINDAR ATENCION A LA GESTANTE CON COMPLICACIONES	CASO TRATADO
		3033295	ATENCION DEL PARTO NORMAL	5000045	BRINDAR ATENCION DE PARTO NORMAL	PARTO NORMAL
		3033304	ACCESO AL SISTEMA DE REFERENCIA INSTITUCIONAL	5000052	MEJORAMIENTO DEL ACCESO AL SISTEMA DE REFERENCIA	GESTANTE Y/O NEONATO
		3033296	ATENCION DEL PARTO COMPLICADO NO QUIRURGICO	5000046	BRINDAR ATENCION DEL PARTO COMPLICADO NO QUIRURGICO	ATENCION
		3033297	ATENCION DEL PARTO COMPLICADO QUIRURGICO	5000047	BRINDAR ATENCION DEL PARTO COMPLICADO QUIRURGICO	CESAREA
		3033305	ATENCION DEL RECIEN NACIDO NORMAL	5000053	ATENDER AL RECIEN NACIDO NORMAL	RECIEN NACIDO ATENDIDO
		3033306	ATENCION DEL RECIEN NACIDO CON COMPLICACIONES	5000054	ATENDER AL RECIEN NACIDO CON COMPLICACIONES	CASO TRATADO

TBC/VIH-SIDA

Programa orientado a disminuir la incidencia de la Tuberculosis en todas sus formas así como de la infección por el virus de la Inmunodeficiencia humana (VIH) y el síndrome de Inmunodeficiencia Adquirida (SIDA). Comprende un conjunto de intervenciones articuladas entre el Ministerio de Salud, Seguro Integral de Salud, los Gobiernos Regionales y los Gobiernos Locales. La rectoría de este programa estratégico está a cargo del Ministerio de Salud.



PROGRAMA		PRODUCTO		ACTIVIDAD		UNIDAD DE MEDIDA
0016	TBC-VIH/SIDA	3000612	SINTOMATICOS RESPIRATORIOS CON DESPISTAJE DE TUBERCULOSIS	5004436	DESPISTAJE DE TUBERCULOSIS EN SINTOMATICOS RESPIRATORIOS	PERSONA ATENDIDA
		3000614	PERSONAS CON DIAGNOSTICO DE TUBERCULOSIS	5004438	DIAGNOSTICO DE CASOS DE TUBERCULOSIS	PERSONA DIAGNOSTICADA
		3000691	SERVICIOS DE ATENCION DE TUBERCULOSIS CON MEDIDAS DE CONTROL DE INFECCIONES Y BIOSEGURIDAD EN EL PERSONAL DE SALUD	5005157	MEDIDAS DE CONTROL DE INFECCIONES Y BIOSEGURIDAD EN LOS SERVICIOS DE ATENCION DE TUBERCULOSIS	PERSONA DIAGNOSTICADA
						TRABAJADOR PROTEGIDO

Enfermedades Metaxénicas y Zoonosis

Programa orientado a disminuir la incidencia de enfermedades Metaxénicas y zoonóticas (malaria, fiebre amarilla, dengue, bartonelosis, rabia, etc.). Comprende un conjunto de intervenciones articuladas entre el Ministerio de Salud, Seguro Integral de Salud, los Gobiernos Regionales y los Gobiernos Locales. La rectoría de este programa estratégico está a cargo del Ministerio de Salud.

PROGRAMA		PRODUCTO		ACTIVIDAD		UNIDAD DE MEDIDA
0017	ENFERMEDADES DE METAXENICAS Y ZONOSIS	3043983	DIAGNOSTICO Y TRATAMIENTO DE CASOS DE ENFERMEDADES METAXENICAS	5000093	EVALUACION, DIAGNOSTICO Y TRATAMIENTO DE CASOS DE ENFERMEDADES METAXENICAS	CASO TRATADO
		3043984	DIAGNOSTICO Y TRATAMIENTO DE CASOS DE ENFERMEDADES ZONOTICAS	5000094	EVALUACION, DIAGNOSTICO Y TRATAMIENTO DE CASOS DE ENFERMEDADES ZONOTICAS	PERSONA TRATADA

Enfermedades No Transmisibles

Programa orientado a disminuir la incidencia de enfermedades no transmisibles (hipertensión arterial, diabetes mellitus, ceguera por catarata, salud mental, salud bucal, etc). Comprende un conjunto de intervenciones articuladas entre el Ministerio de Salud, Seguro Integral de Salud, los Gobiernos Regionales y los Gobiernos Locales. La rectoría de este programa estratégico está a cargo del Ministerio de Salud.

PROGRAMA		PRODUCTO		ACTIVIDAD		UNIDAD DE MEDIDA
0018	ENFERMEDADES NO TRANSMISIBLES	3000016	TRATAMIENTO Y CONTROL DE PERSONAS CON HIPERTENSION ARTERIAL	5000114	BRINDAR TRATAMIENTO A PERSONAS CON DIAGNOSTICO DE HIPERTENSION ARTERIAL	PERSONA ATENDIDA
		3000017	TRATAMIENTO Y CONTROL DE PERSONAS CON DIABETES	5000115	BRINDAR TRATAMIENTO A PERSONAS CON DIAGNOSTICO DE DIABETES MELLITUS	PERSONA ATENDIDA



Reducción de Vulnerabilidad y Atención de Emergencias por Desastres

Orientado a conseguir resultados vinculados a la reducción de la vulnerabilidad de la población y sus medios de vida ante la ocurrencia de amenazas naturales tales como: El Fenómeno El Niño, lluvias intensas, heladas y sismos. Comprende un conjunto de intervenciones articuladas entre el Ministerio de Agricultura, Ministerio de Vivienda, Construcción y Saneamiento, Ministerio de Transporte, Ministerio de Salud, Ministerio de Educación, INDECI, los Gobiernos Regionales y los Gobiernos Locales.

PROGRAMA	PRODUCTO	ACTIVIDAD	UNIDAD DE MEDIDA		
0068	3000001	ACCIONES COMUNES	5004280	DESARROLLO DE INSTRUMENTOS ESTRATEGICOS PARA LA GESTION DEL RIESGO DE DESASTRES	INFORME TECNICO
	3000734	CAPACIDAD INSTALADA PARA LA PREPARACION Y RESPUESTA FRENTE A EMERGENCIAS Y DESASTRES	5005560	DESARROLLO DE SIMULACROS EN GESTION REACTIVA	REPORTE
			5005561	IMPLEMENTACION DE BRIGADAS PARA LA ATENCION FRENTE A EMERGENCIAS Y DESASTRES	BRIGADA
			5005610	ADMINISTRACION Y ALMACENAMIENTO DE INFRAESTRUCTURA MOVIL PARA LA ASISTENCIA FRENTE A EMERGENCIAS Y DESASTRES	UNIDAD IMPLEMENTADA
			5005612	DESARROLLO DE LOS CENTROS Y ESPACIOS DE MONITOREO DE EMERGENCIAS Y DESASTRES	REPORTE
	3000738	PERSONAS CON FORMACION Y CONOCIMIENTO EN GESTION DEL RIESGO DE DESASTRES Y ADAPTACION AL CAMBIO CLIMATICO	5005580	FORMACION Y CAPACITACION EN MATERIA DE GESTION DE RIESGO DE DESASTRES Y ADAPTACION AL CAMBIO CLIMATICO	PERSONA
	3000740	SERVICIOS PUBLICOS SEGUROS ANTE EMERGENCIAS POR DESASTRES	5005585	SEGURIDAD FISICO FUNCIONAL DE SERVICIOS PUBLICOS	INTERVENCION

Reducción de la Mortalidad por Emergencias y Urgencias Médicas

El problema específico identificado es "existencia de alta tasa de mortalidad por emergencias y urgencias médicas".

POBLACIÓN OBJETIVO es aquella población con una mayor exposición a emergencias y urgencias médicas, como accidentes de tránsito, accidentes en viviendas, accidentes laborales, enfermedades agudas que se presentan fuera de los establecimientos, y que ellos mismos o terceros llamen o acudan a los servicios de atención de emergencias. Tiene como RESULTADO ESPECÍFICO la Reducción de la mortalidad por urgencias y emergencias médicas



PROGRAMA		PRODUCTO		ACTIVIDAD		UNIDAD DE MEDIDA
0104	REDUCCION DE LA MORTALIDAD POR EMERGENCIAS Y URGENCIAS MEDICAS	3000001	ACCIONES COMUNES	5005139	ASISTENCIA TECNICA Y CAPACITACION	PERSONA
		3000685	DESPACHO DE LA UNIDAD MOVIL Y COORDINACION DE LA REFERENCIA	5005140	COORDINACION Y SEGUIMIENTO DE LA REFERENCIA	ATENCION
		3000686	ATENCION DE LA EMERGENCIA O URGENCIA EN ESTABLECIMIENTO DE SALUD	5002824	ATENCION AMBULATORIA DE URGENCIAS (PRIORIDAD III O IV) EN MODULOS HOSPITALARIOS DIFERENCIADOS AUTORIZADOS	ATENCION
				5005901	ATENCION DE TRIAJE	ATENCION
				5005903	ATENCION DE LA EMERGENCIA Y URGENCIA ESPECIALIZADA	ATENCION
				5005904	ATENCION DE LA EMERGENCIA DE CUIDADOS INTENSIVOS	ATENCION
				5005905	ATENCION DE LA EMERGENCIA QUIRURGICA	ATENCION
		3000801	TRANSPORTE ASISTIDO DE LA EMERGENCIA Y URGENCIA INDIVIDUAL	5005899	SERVICIO DE TRANSPORTE ASISTIDO DE LA EMERGENCIA	ATENCION
				5005900	SERVICIO DE TRANSPORTE ASISTIDO DE LA URGENCIA	ATENCION

Acciones Centrales

Se refiere a las actividades orientadas a la gestión de los recursos humanos, materiales y financieros de la entidad, que contribuyen de manera transversal e indivisible al logro de los resultados de todos los Programas Presupuestales u otras actividades de la entidad que no conforman Programas Presupuestales.

PROGRAMA		PRODUCTO		ACTIVIDAD		UNIDAD DE MEDIDA
9001	ACCIONES CENTRALES	3999999	SIN PRODUCTO (ACTIVIDAD) ACCIONES CENTRALES	5000001	PLANEAMIENTO Y PRESUPUESTO	ACCION
		3999999	SIN PRODUCTO (ACTIVIDAD) ACCIONES CENTRALES	5000003	GESTION ADMINISTRATIVA	ACCION
		3999999	SIN PRODUCTO (ACTIVIDAD) ACCIONES CENTRALES	5000004	ASESORAMIENTO TECNICO Y JURIDICO	ACCION
		3999999	SIN PRODUCTO (ACTIVIDAD) ACCIONES CENTRALES	5000005	GESTION DE RECURSOS HUMAMNOS	PERSONA CAPACITADA
		3999999	SIN PRODUCTO (ACTIVIDAD) ACCIONES CENTRALES	5000006	ACCIONES DE CONTROL Y AUDITORIA	ACCION

Asignaciones Presupuestarias que no Resultan en Productos (APNOP)

Esta categoría comprende a las actividades para la atención de una finalidad específica de la entidad y que no tienen relación con el proceso de generación de productos de un Programa Presupuestal.



PROGRAMA	PRODUCTO	ACTIVIDAD	UNIDAD DE MEDIDA		
9002	ASIGNACION PRESUPUESTARIA QUE NO RESULTAN EN PRODUCTOS				
	3999999	SIN PRODUCTO (APNOP)	5000446	APOYO A LA REHABILITACIÓN FISICA	ATENCION
	3999999	SIN PRODUCTO (APNOP)	5000453	APOYO AL CIUDADANO CON DISCAPACIDAD	ATENCION
	3999999	SIN PRODUCTO (APNOP)	5000469	APOYO ALIMENTARIO PARA GRUPOS EN RIESGO	RACION
	3999999	SIN PRODUCTO (APNOP)	5001189	SERVICIOS DE APOYO AL DIAGNOSTICO Y TRATAMIENTO	EXAMEN
	3999999	SIN PRODUCTO (APNOP)	5001189	SERVICIOS DE APOYO AL DIAGNOSTICO Y TRATAMIENTO	EXAMEN
	3999999	SIN PRODUCTO (APNOP)	5001189	SERVICIOS DE APOYO AL DIAGNOSTICO Y TRATAMIENTO	EXAMEN
	3999999	SIN PRODUCTO (APNOP)	5001564	INTERVENCIONES QUIRURGICAS	INTERVENCION
	3999999	SIN PRODUCTO (APNOP)	5001568	ATENCIONES EN CUIDADOS INTENSIVOS	DIA - CAMA
	3999999	SIN PRODUCTO (APNOP)	5001561	ATENCIONES DE EMERGENCIAS Y URGENCIAS	ATENCION
	3999999	SIN PRODUCTO (APNOP)	5001563	ATENCION EN HOSPITALIZACION	DIA - CAMA
	3999999	SIN PRODUCTO (APNOP)	5001562	ATENCIONES EN CONSULTAS EXTERNAS	CONSULTA
	3999999	SIN PRODUCTO (APNOP)	5001285	VIGILANCIA Y CONTROL DEL MEDIO AMBIENTE	SUPERVISION
	3999999	SIN PRODUCTO (APNOP)	5001286	VIGILANCIA Y CONTROL EPIDEMIOLOGICO	ACCIÓN
	3999999	SIN PRODUCTO (APNOP)	5000953	MANTENIMIENTO Y REPARACION DE ESTABLECIMIENTOS DE SALUD	ACCIÓN
	3999999	SIN PRODUCTO (APNOP)	5001565	MANTENIMIENTO Y REPARACION DE EQUIPOS	EQUIPO
	3999999	SIN PRODUCTO (APNOP)	5001195	SERVICIOS GENERALES	INFORME
	3999999	SIN PRODUCTO (APNOP)	5001569	COMERCIALIZACIÓN DE MEDICAMENTOS E INSUMOS MEDICOS	RECETA
	3999999	SIN PRODUCTO (APNOP)	5000991	OBLIGACIONES PREVISIONALES	PLANILLA



**PROGRAMACION DE ACTIVIDADES
OPERATIVAS APLICATIVO CEPLAN ANEXO
B-5:**

**POI ANUAL CON PROGRAMACION FISICA Y
FINANCIERA (CONSISTENCIADO)**



Periodo PEI : 2019 - 2022
 Nivel de Gobierno : E - GOBIERNO NACIONAL
 Sector : 11 - SALUD
 Pliego : 011 - M. DE SALUD

Unidad Ejecutora : 000146 - HOSPITAL DE EMERGENCIAS CASIMIRO ULLOA
 Centro de Costo : 02 - ORGANISMO DE CONTROL INSTITUCIONAL

OEI.04 FORTALECER LA RECTORIA Y LA GOBERNANZA SOBRE EL SISTEMA DE SALUD; Y LA GESTIÓN INSTITUCIONAL; PARA EL DESEMPEÑO EFICIENTE; ÉTICO E ÍNTEGRO; EN EL MARCO DE LA MODERNIZACIÓN DE LA GESTIÓN PÚBLICA
 AEI.04.05 SISTEMA DE CONTROL INTERNO; PLAN DE INTEGRIDAD Y LUCHA CONTRA LA CORRUPCIÓN FORTALECIDO.

COD.	Actividad Operativa / Inversiones	Ubigeo	U.M.	Prioridad	Meta	PROGRAMACION												Total Anual
						1	2	3	4	5	6	7	8	9	10	11	12	
AOI00014600037	ACCIONES DE CONTROL Y AUDITORIA	150122 - MIRAFLORES	001 : ACCION	2 : Alta	Fisico	7	6	7	7	6	7	6	7	7	7	6	7	
					Financiero S/.	18,282	18,282	18,282	18,282	18,282	18,282	18,307	18,282	18,282	18,282	18,282	18,308	219,435

Unidad Ejecutora : 000146 - HOSPITAL DE EMERGENCIAS CASIMIRO ULLOA
 Centro de Costo : 03 - OFICINA EJECUTIVA DE PLANEAMIENTO Y PRESUPUESTO

OEI.04 FORTALECER LA RECTORIA Y LA GOBERNANZA SOBRE EL SISTEMA DE SALUD; Y LA GESTIÓN INSTITUCIONAL; PARA EL DESEMPEÑO EFICIENTE; ÉTICO E ÍNTEGRO; EN EL MARCO DE LA MODERNIZACIÓN DE LA GESTIÓN PÚBLICA
 AEI.04.03 ASIGNACIÓN Y GESTIÓN DEL PRESUPUESTO PÚBLICO EFICIENTE Y ORIENTADO A RESULTADOS EN EL SISTEMA DE SALUD.

COD.	Actividad Operativa / Inversiones	Ubigeo	U.M.	Prioridad	Meta	PROGRAMACION												Total Anual
						1	2	3	4	5	6	7	8	9	10	11	12	
AOI00014600046	PLANEAMIENTO Y PRESUPUESTO	150122 - MIRAFLORES	001 : ACCION	1 : Muy Alta	Fisico	2	2	2	2	2	2	2	2	2	2	2	2	
					Financiero S/.	41,826	41,826	41,826	41,826	41,826	41,834	41,826	41,826	41,826	41,826	41,826	41,826	501,928

Unidad Ejecutora : 000146 - HOSPITAL DE EMERGENCIAS CASIMIRO ULLOA
 Centro de Costo : 04 - OFICINA DE ASESORIA JURIDICA

OEI.04 FORTALECER LA RECTORIA Y LA GOBERNANZA SOBRE EL SISTEMA DE SALUD; Y LA GESTIÓN INSTITUCIONAL; PARA EL DESEMPEÑO EFICIENTE; ÉTICO E ÍNTEGRO; EN EL MARCO DE LA MODERNIZACIÓN DE LA GESTIÓN PÚBLICA
 AEI.04.02 GESTIÓN ORIENTADA A RESULTADOS AL SERVICIO DE LA POBLACIÓN; CON PROCESOS OPTIMIZADOS Y PROCEDIMIENTOS ADMINISTRATIVOS SIMPLIFICADOS.

COD.	Actividad Operativa / Inversiones	Ubigeo	U.M.	Prioridad	Meta	PROGRAMACION												Total Anual
						1	2	3	4	5	6	7	8	9	10	11	12	
AOI00014600039	ASESORAMIENTO TECNICO Y JURIDICO	150122 - MIRAFLORES	001 : ACCION	2 : Alta	Fisico	16	16	16	16	16	16	16	16	16	16	16	16	
					Financiero S/.	15,641	15,641	15,641	15,641	15,641	15,641	15,641	15,641	15,641	15,641	15,641	15,641	188,076

Unidad Ejecutora : 000146 - HOSPITAL DE EMERGENCIAS CASIMIRO ULLOA
 Centro de Costo : 05 - OFICINA DE EPIDEMIOLOGIA Y SALUD AMBIENTAL

OEI.01 PREVENIR; VIGILAR; CONTROLAR Y REDUCIR EL IMPACTO DE LAS ENFERMEDADES; DAÑOS Y CONDICIONES QUE AFECTAN LA SALUD DE LA POBLACIÓN; CON ÉNFASIS EN LAS PRIORIDADES NACIONALES
 AEI.01.09 PREVENCIÓN; DETECCIÓN; ATENCIÓN Y VIGILANCIA INTEGRAL DE LOS FACTORES DE RIESGO RELACIONADOS AL MEDIO AMBIENTE QUE AFECTAN LA SALUD DE LA POBLACIÓN; IMPLEMENTADOS CON EFICIENCIA.

COD.	Actividad Operativa / Inversiones	Ubigeo	U.M.	Prioridad	Meta	PROGRAMACION												Total Anual
						1	2	3	4	5	6	7	8	9	10	11	12	
AOI00014600040	VIGILANCIA Y CONTROL DEL MEDIO AMBIENTE	150122 - MIRAFLORES	109 : SUPERVISION	2 : Alta	Fisico	17	16	16	16	16	16	16	16	16	16	16	16	
					Financiero S/.	2,500	2,500	2,500	2,500	2,500	2,500	2,500	2,500	2,500	2,500	2,500	2,500	30,000

OEI.02 GARANTIZAR EL ACCESO A CUIDADOS Y SERVICIOS DE SALUD DE CALIDAD ORGANIZADOS EN REDES INTEGRADAS DE SALUD; CENTRADAS EN LA PERSONA; FAMILIA Y COMUNIDAD; CON ÉNFASIS EN LA PROMOCIÓN DE LA SALUD Y LA PRE
 AEI.02.03 REDES INTEGRADAS DE SALUD; IMPLEMENTADAS PROGRESIVAMENTE A NIVEL NACIONAL.

COD.	Actividad Operativa / Inversiones	Ubigeo	U.M.	Prioridad	Meta	PROGRAMACION												Total Anual
						1	2	3	4	5	6	7	8	9	10	11	12	
AOI00014600041	VIGILANCIA Y CONTROL EPIDEMIOLOGICO	150122 - MIRAFLORES	001 : ACCION	1 : Muy Alta	Fisico	8	8	8	8	8	8	8	8	8	8	8	8	
					Financiero S/.	30,591	30,591	30,591	30,591	30,591	30,591	30,591	30,591	30,591	30,591	30,591	30,591	368,072



